

beko

Refrigerator

User manual

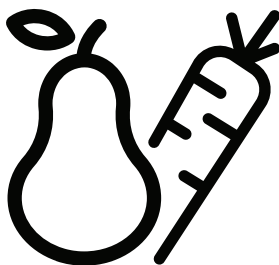

B5RCNO377X

CE

EN/DE/FR/NL



INFORMATION

**ENERGY**

SUPPLIER'S NAME

MODEL IDENTIFIER → (*)

A**A**

The model information as stored in the product data base can be reached by entering following website and searching for your model identifier (*) found on energy label.

<https://eprel.ec.europa.eu/>

User Instruction

Combi Fridge Freezer No-Frost

Content

1. Safety Information	Page 1-9
2. Overview	Page 10
3. Installation	Page 11-18
4. User interface	Page 19-22
5. Daily Use	Page 23-26

Safety information



In the interest of your safety and to ensure the correct use, before installing and first using the appliance, read this user manual carefully, including its hints and warnings. To avoid unnecessary mistakes and accidents, it is important to ensure that all people using the appliance are thoroughly familiar with its operation and safety features. Save these instructions and make sure that they remain with the appliance if it is moved or sold, so that everyone using it through its life will be properly informed on appliance use and safety.

For the safety of life and property keep the precautions of these user's instructions as the manufacturer is not responsible for damages caused by omission.

Children and vulnerable people safety





- This appliance can be used by children aged from 8 years and above and persons with reduced physical, sensory or mental capabilities or lack of experience and knowledge if they have been given supervision or instruction concerning use of the appliance in a safe way and understand the hazards involved.
- Children aged from 3 to 8 years are allowed to load and unload this appliance.
- Children should be supervised to ensure that they do not play with the appliance.
- Cleaning and user maintenance shall not be made by children unless they are aged from 8 years and above and supervised.
- Keep all packaging well away from children. There is risk of suffocation.

Safety information



- If you are discarding the appliance pull the plug out of the socket, cut the connection cable (as close to the appliance as you can) and remove the door to prevent playing children to suffer electric shock or to close themselves into it.
- If this appliance featuring magnetic door seals is to replace an older appliance having a spring lock (latch) on the door or lid, be sure to make that spring lock unusable before you discard the old appliance. This will prevent it from becoming a death trap for a child.

General safety

-  **WARNING!** Keep ventilation openings, in the appliance enclosure or in the built-in structure, clear of obstruction.
-  **WARNING!** Do not use mechanical devices or other means to accelerate the defrosting process, other than those recommended by the manufacturer.
-  **WARNING!** Do not damage the refrigerant circuit.
-  **WARNING!** Do not use other electrical appliances (such as ice cream makers) inside of refrigerating appliances, unless they are approved for this purpose by the manufacture.
-  **WARNING!** Do not touch the light bulb if it has been on for a long period of time because it could be very hot.¹⁾

1) If there is a light in the compartment.

Safety information



 **WARNING!** When positioning the appliance, ensure the supply cord is not trapped or damaged.

 **WARNING!** Do not locate multiple portable socket-outlets or portable power suppliers at the rear of the appliance.

- Do not store explosive substances such as aerosol cans with a flammable propellant in this appliance.
- The refrigerant isobutane (R-600a) is contained within the refrigerant circuit of the appliance, a natural gas with a high level of environmental compatibility, which is nevertheless flammable.
- During transportation and installation of the appliance, be certain that none of the components of the refrigerant circuit become damaged.
 - avoid open flames and sources of ignition
 - thoroughly ventilate the room in which the appliance is situated
- It is dangerous to alter the specifications or modify this product in any way. Any damage to the cord may cause a short circuit, fire and/or electric shock.
- This appliance is intended to be used in household and similar applications such as
 - staff kitchen areas in shops, offices and other working environments;
 - farm houses and by clients in hotels, motels and other residential type environments;
 - bed and breakfast type environments;
 - catering and similar non-retail applications.

Safety information



 **WARNING!** Any electrical components (plug, power cord, compressor and etc.) must be replaced by a certified service agent or qualified service personnel.

 **WARNING!** The light bulb supplied with this appliance is a “special use lamp bulb” usable only with the appliance supplied. This “special use lamp” is not usable for domestic lighting.¹⁾

- Power cord must not be lengthened.
- Make sure that the power plug is not squashed or damaged by the back of the appliance. A squashed or damaged power plug may overheat and cause a fire.
- Make sure that you can come to the mains plug of the appliance.
- Do not pull the mains cable.
- If the power plug socket is loose, do not insert the power plug. There is a risk of electric shock or fire.
- You must not operate the appliance without the lamp.
- This appliance is heavy. Care should be taken when moving it.
- Do not remove nor touch items from the freezer compartment if your hands are damp/wet, as this could cause skin abrasions or frost/freezer burns.
- Avoid prolonged exposure of the appliance to direct sunlight.

Daily use

- Do not put hot items on the plastic parts in the appliance.
- Do not place food products directly against the rear wall.

1) If there is a light in the compartment.

Safety information



- Frozen food must not be re-frozen once it has been thawed out.¹⁾
- Store pre-packed frozen food in accordance with the frozen food manufacturer's instructions.¹⁾
- Storage recommendations provided by the manufacturer should be strictly adhered to. Refer to relevant instructions.
- Do not place carbonated or fizzy drinks in the freezer compartment as it creates pressure on the container, which may cause it to explode, resulting in damage to the appliance.¹⁾
- Ice lollies can cause frost burns if consumed straight from the appliance.¹⁾
- To avoid contamination of food, please respect the following instructions
- Opening the door for long periods can cause a significant increase of the temperature in the compartments of the appliance.
- Clean regularly surfaces that can come into contact with food and accessible drainage systems.
- Clean water tanks if they have not been used for 48h; flush the water system connected to a water supply if water has not been drawn for 5 days.
- Store raw meat and fish in suitable containers in the refrigerator, so that it is not in contact with or drips onto other food.
- Two-star frozen-food compartments (if they are presented in the appliance) are suitable for storing pre-frozen food, storing or making ice-cream and making ice cubes.

1) If there is a freezer compartment.

2) If there is a fresh-food storage compartment.

Safety information



- One-, two- and three -star compartments (if they are presented in the appliance) are not suitable for the freezing of fresh food.
- If the appliance is left empty for long periods, switch off, defrost, clean, dry and leave the door open to prevent mould developing within the appliance.

Care and cleaning

- Before maintenance, switch off the appliance and disconnect the mains plug from the mains socket.
- Do not clean the appliance with metal objects.
- Do not use sharp objects to remove frost from the appliance. Use a plastic scraper.¹⁾
- Regularly examine the drain in the refrigerator for defrosted water. If necessary, clean the drain. If the drain is blocked, water will collect in the bottom of the appliance.²⁾

Installation

Important! For electrical connections, carefully follow the instructions given in specific paragraphs.

- Unpack the appliance and check if there are damages on it. Do not connect the appliance if it is damaged. Report possible damages immediately to the place you bought it. In that case retain packing.

1) If there is a freezer compartment.

2) If there is a fresh-food storage compartment.

Safety information



- It is advisable to wait at least four hours before connecting the appliance to allow the oil to flow back in the compressor.
- Adequate air circulation should be around the appliance lacking this leads to overheating. To achieve sufficient ventilation follow the instructions relevant to installation.
- Wherever possible the spacers of the product should be against a wall to avoid touching or catching warm parts (compressor, condenser) to prevent possible burns.
- The appliance must not be located close to radiators or cookers.
- Make sure that the mains plug is accessible after the installation of the appliance.

Service

- Any electrical work required to do the servicing of the appliance should be carried out by a qualified electrician or competent person.
- This product must be serviced by an authorized Service Center, and only genuine spare parts must be used.

Energy saving

- Don't put hot food in the appliance;
- Don't pack food close together as this prevents air circulating;
- Make sure food doesn't touch the back of the compartment(s);

Safety information

CE

- If electricity goes off, don't open the door(s);
- Don't open the door(s) frequently;
- Don't keep the door(s) open for too long time;
- Don't set the thermostat on excessively cold temperatures;
- All accessories, such as drawers, shelves balconies, should be kept there for lower energy consumption.

Environment Protection

 This appliance does not contain gasses which could damage the ozone layer, in either its refrigerant circuit or insulation materials. The appliance shall not be discarded together with the urban refuse and rubbish. The insulation foam contains flammable gases: the appliance shall be disposed according to the appliance regulations to obtain from your local authorities. Avoid damaging the cooling unit, especially the heat exchanger.

The materials used on this appliance marked by the symbol  are recyclable.



The symbol on the product or on its packaging indicates that this product may not be treated as household waste. Instead it should be taken to the appropriate collection point for the recycling of electrical and electronic equipment. By ensuring this product is disposed of correctly, you will help prevent potential negative consequences for the environment and human health, which could

Safety information

CE

otherwise be caused by inappropriate waste handling of this product. For more detailed information about recycling of this product, please contact your local council, your household waste disposal service or the shop where you purchased the product.

Packaging materials

The materials with the symbol are recyclable. Dispose the packaging in a suitable collection containers to recycle it.

Disposal of the appliance

1. Disconnect the mains plug from the mains socket.
2. Cut off the mains cable and discard it.



⚠ WARNING! During using, service and disposal the appliance, please pay attention to symbol similar as left side, which is located on rear of appliance (rear panel or compressor) and with yellow or orange color.

It's risk of fire warning symbol. There are flammable materials in refrigerant pipes and compressor.

Please be far away fire source during using, service and disposal.

Overview

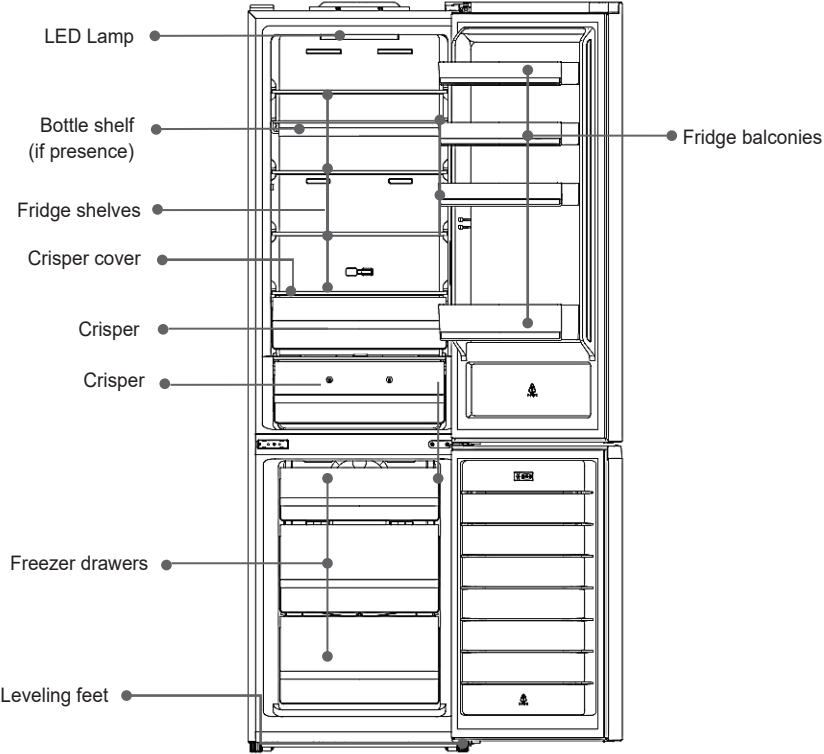

Note: Above picture is for reference only. Real appliance probably is different.

Installation

Space Requirement

- Select a location without direct exposure to sunlight;
- Select a location with enough space for the refrigerator doors to open easily;
- Select a location with level (or nearly level) flooring;
- Allow sufficient space to install the refrigerator on a flat surface;
- Allow clearance to the right, left, back and top when installing. This will help reduce power consumption and keep your energy bills lower.
- Keep at least 50mm gap at two sides and back.

Positioning

Install this appliance at a location where the ambient temperature corresponds to the climate class indicated on the rating plate of the appliance: for refrigerating appliances with climate class:

- extended temperate: this refrigerating appliance is intended to be used at ambient temperatures ranging from 10 °C to 32 °C;(SN)
- temperate: this refrigerating appliance is intended to be used at ambient temperatures ranging from 16 °C to 32 °C;(N)
- subtropical: this refrigerating appliance is intended to be used at ambient temperatures ranging from 16 °C to 38 °C;(ST)
- tropical: this refrigerating appliance is intended to be used at ambient temperatures ranging from 16 °C to 43 °C;(T)

Location

The appliance should be installed well away from sources of heat such as radiators, boilers, direct sunlight etc. Ensure that air can circulate freely around the back of the cabinet. To ensure best performance, if the appliance is positioned below an overhanging wall unit, the minimum distance between the top of the cabinet and the wall unit must be at least 50 mm. Ideally, however, the appliance should not be positioned below overhanging wall units. Accurate leveling is ensured by one or more adjustable feet at the base of the cabinet.

This refrigerating appliance is not intended to be used as a built-in appliance.

 **Warning!** It must be possible to disconnect the appliance from the mains power supply; the plug must therefore be easily accessible after installation.

Electrical connection

Before plugging in, ensure that the voltage and frequency shown on the rating plate correspond to your domestic power supply. The appliance must be earthed. The power supply cable plug is provided with a contact for this purpose. If the domestic power supply socket is not earthed, connect the appliance to a separate earth in compliance with current regulations, consulting a qualified electrician. The manufacturer declines all responsibility if the above safety precautions are not observed. This appliance complies with the E.E.C. Directives.

Installation

Door Reversibility

Before reversing the door, please be prepared below tools and material: flathead screwdriver, phillips screwdriver, spanner, hexagon wrench

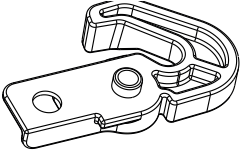

Left Aid-closer x2

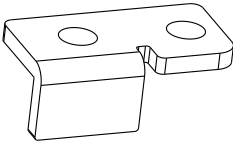

Left Door blocker x2

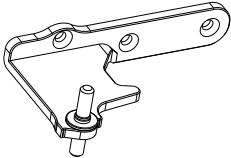

Left Middle hinge x1

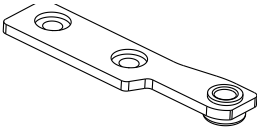

Left Upper blocker x1

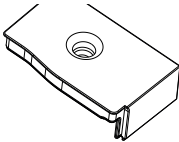

Right upper door cover

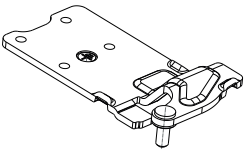

Left Upper hinge x1

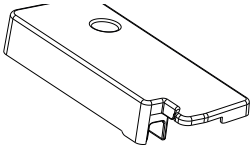

Left Door hinge cover x1

Installation

1. Unscrew top hinge cover, unscrew top hinge and disconnect connectors

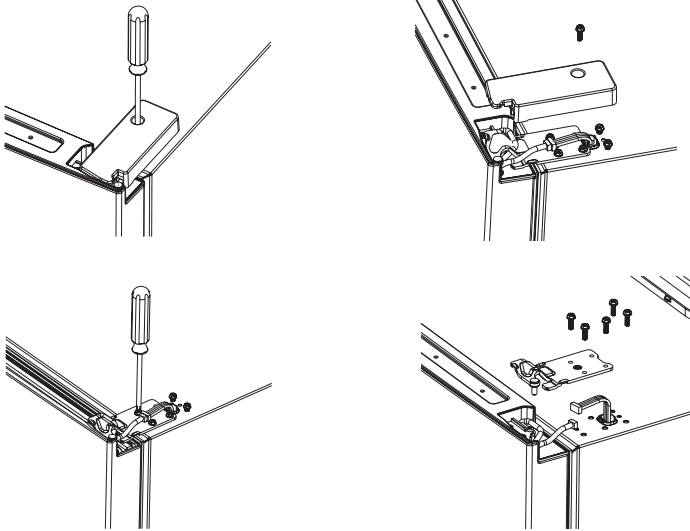

2. Remove upper door, unscrew and remove right upper blocker, fold cable, install right upper door cover with screw on right side.

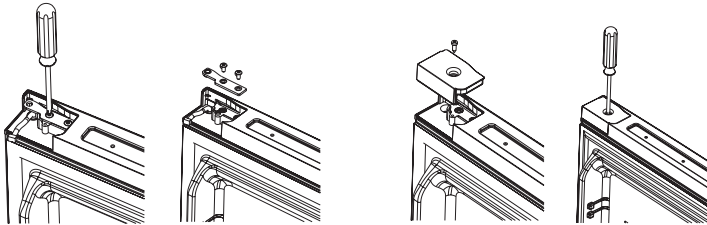

3. Unscrew left door cover, unfold cable, install left upper blocker with screw on left side.

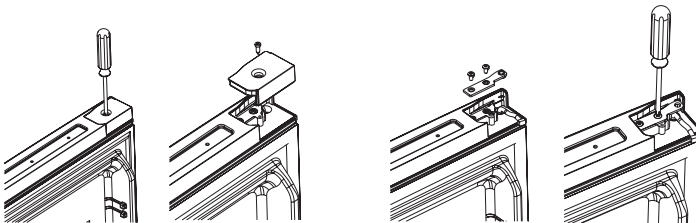

Installation

4. remove right aid-closer and right door blocker on door, install left aid-closer and left door blocker with screw on left side of door.

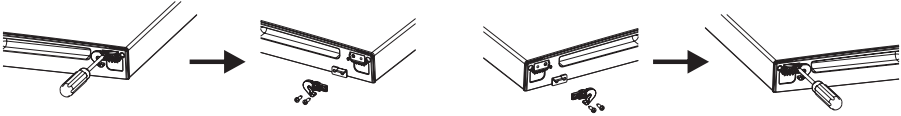

5. unscrew and remove right middle hinge, remove freezer door.

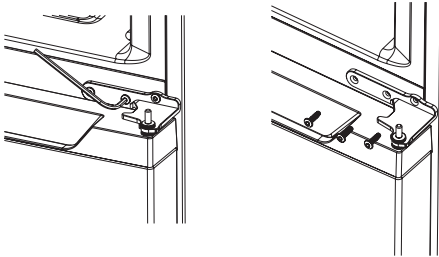

6. move the hole cover on handle left position to handle right position.

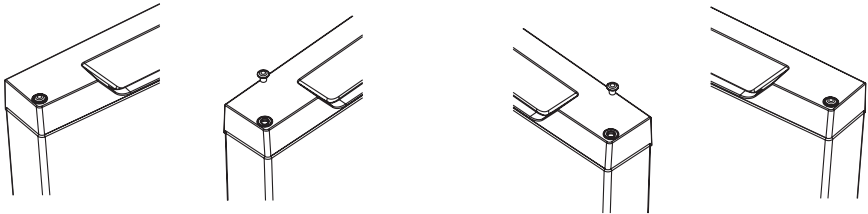

7. remove lower door right aid-closer and lower door right door blocker on door, install lower door left aid-closer and lower door left door blocker with screw on left side.

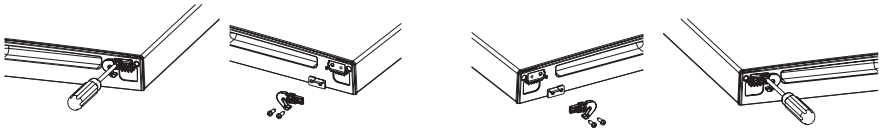

Installation

8. remove feet from both side, unscrew bottom hinge from right side.

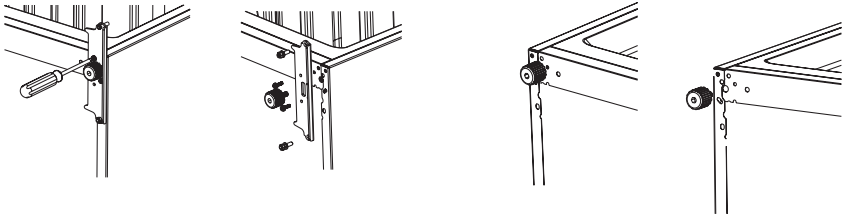

9. unscrew and remove the bottom hinge pin, turn the bracket over and replace it.

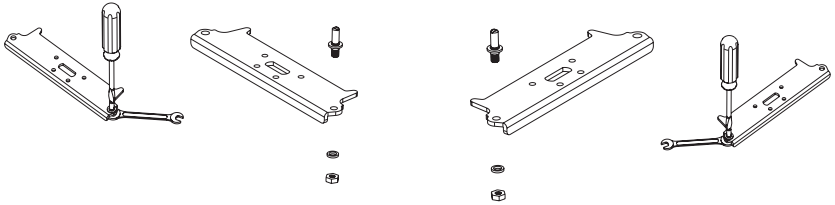

10. install bottom hinge on left side, replace both adjustable feet

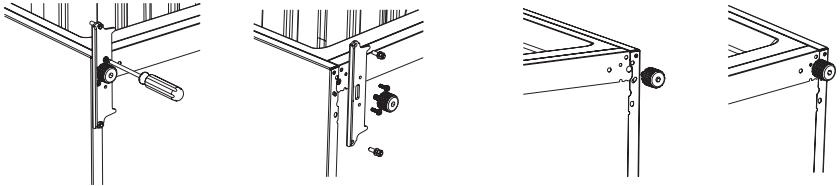

11. Remove middle cover, unscrew middle cover frame, install both part to right side.

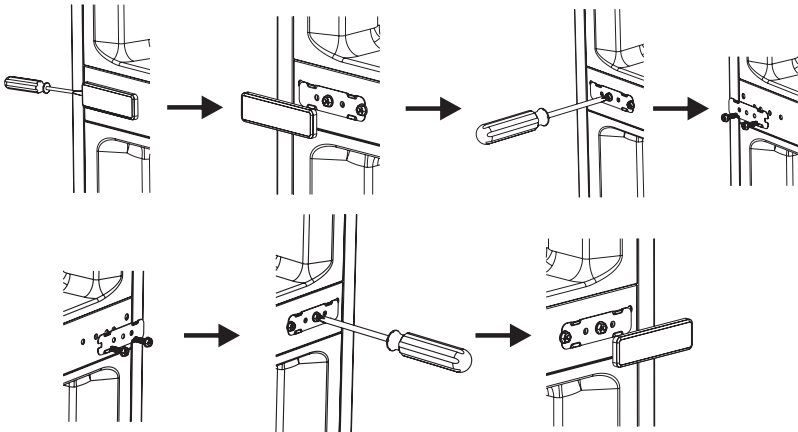

Installation

12. unscrew and move the cable cover on left side, install the cable cover on right side.

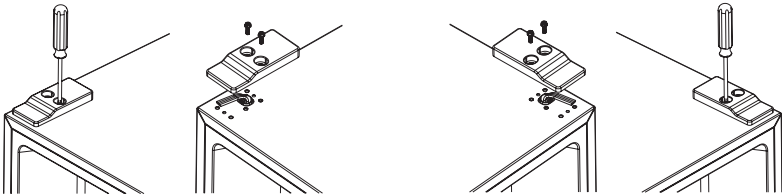

13. install lower door, install left middle hinge with screw.

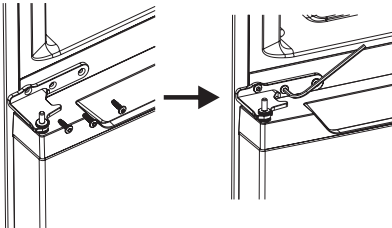

14. install upper door, install left upper hinge with screw, connect cable.

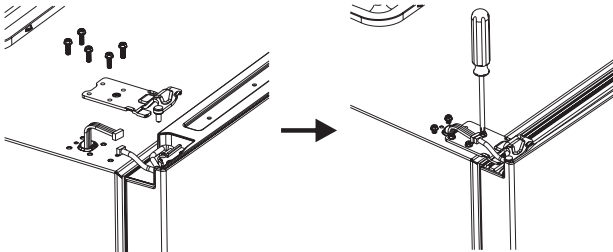

15. install upper door, install left upper hinge with screw, connect cable.

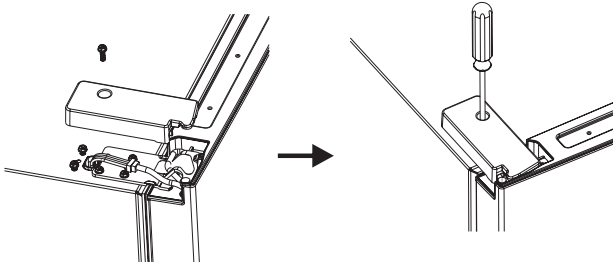

Installation

Install door external handle (if external handle is present)

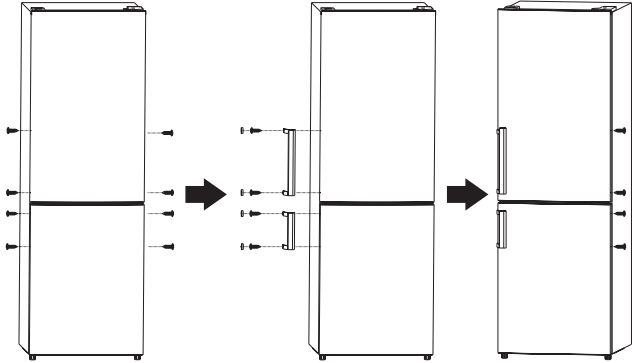

Space Requirement

- Keep enough space of door open.
- Keep at least 50mm gap at two sides and back .

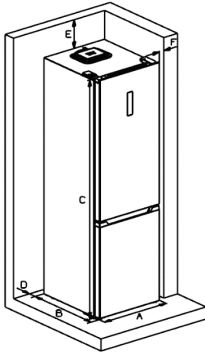
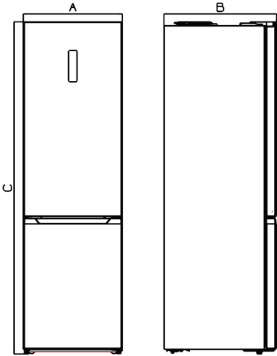

	FN2-48
A	595
B	678
C	2005
D	min=50
E	min=50
F	min=50
G	838
H	1241
I	115°

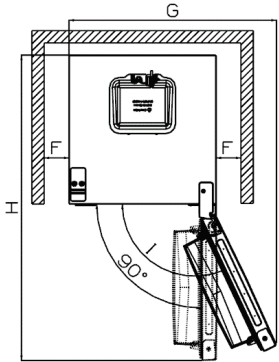

Installation

Levelling the unit

To do this adjust the two levelling feet at front of the unit. If the unit is not level, the doors and magnetic seal alignments will not be covered properly.

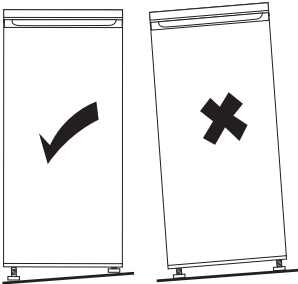
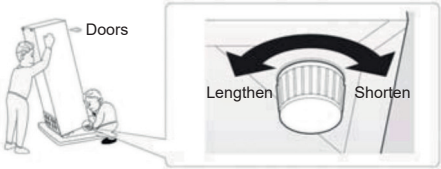

User interface

Using the Control Panel

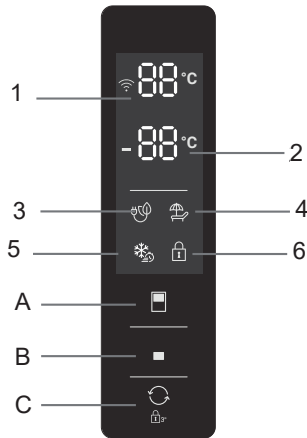

1.1 Key Operation (A & B & C)



: Temperature control of fridge compartment
This key is available in user defined mode and SUPER mode, not available in ECO mode and VACATION mode.
Short touching this key to select fridge temperature.



: Temperature control of freezer compartment
This key is available in user defined mode and VACATION mode, not available in SUPER mode and ECO mode.
Short touching this key to select freezer temperature.



: Running mode select / Locking / Unlocking
Keep touching this key for 3s to lock or unlock the control panel.
In "Unlocking" status, short touching this key to select running mode (ECO mode / VACATION mode / SUPER mode / user defined mode).

1.2 Display (1 & 2)

- Setting temperature display of fridge compartment.
This area will display setting temperature of fridge compartment.
If E0,E1,E2,E3,E5 displays in this area, please call service.
- Setting temperature display of freezer compartment
This area will display setting temperature of freezer compartment.

1.3 Indicators (3 & 4 & 5 & 6)

- ECO mode indicator
This light is on when ECO mode is selected.
- VACATION mode indicator
This light is on when VACATION mode is selected.
- SUPER mode indicator
This light is on when SUPER mode is selected.
- Locking / Unlocking indicator
This light is on when control panel is locked.

User interface

2.1 Operation and display

- Control panel will be 100% lit up for 3s, which operates exactly as per the setting before the power off. After that, operations are available.
- Before your operation, make sure the control panel is in unlocking status.
- In locking status, locking indicator will flash for 3s when you short touching any operation key, but operations are not available.
- Control panel will be locked 25s after the last operation.
- Control panel will 100% light off 2 minutes after the last operation.
- Control panel will be lit up once the door of fridge compartment is opened.
- Control panel will be lit up once short touching operation keys.
- There will be a prompt beep for any key operation.



2.2 Temperature setting of fridge compartment

- In user defined mode or SUPER mode, short touching  touching key consecutively, setting temperature of fridge compartment will display in a circle from 2 °C to 8 °C.
- Setting temperature will be confirmed after 5s of flashing of the indicator.

2.3 Temperature setting of freezer compartment

- In user defined mode, short touching  consecutively, setting temperature of fridge compartment will display in a circle from -14 °C to -22 °C.
- Setting temperature will be confirmed after 5s of flashing of the indicator.



2.4 Temperature setting recommendation

Temperature Setting Recommendation		
Environment Temperature	Freezer compartment	Fridge compartment
Summer		

User interface

2.5 ECO mode

Activate ECO mode:



- Short touching  key consecutively when  (ECO mode indicator) is lit up, ECO mode is selected.
- After 5s of flashing of ECO mode indicator, ECO mode will be activated.
- When ECO mode is activated, fridge / freezer temperature will be set automatically to 5 °C / -18 °C.
- In ECO mode, if you set fridge or freezer temperature by manual, ECO mode indicator will flash for 3s, fridge and freezer temperature setting operations are not workable.

Quit from ECO mode:

- Short touching  key, when ECO mode indicator is light off, the appliance quits from ECO mode.

2.6 VACATION mode

Activate VACATION mode:

- Short touching  key consecutively, when  (VACATION mode indicator) is lit up, VACATION mode is selected.
- After 5s of flashing of VACATION mode indicator, VACATION mode will be activated.
- When VACATION mode is activated, fridge temperature will be set automatically to 17 °C, setting temperature of freezer compartment is available.
- In VACATION mode, if you set fridge temperature by manual, VACATION mode indicator will flash for 3s, fridge temperature setting operation is not workable.



Quit from VACATION mode:

- Short touch  key, when VACATION mode indicator is light off, the appliance quits from mode.

2.7 SUPER mode

It is advisable to set SUPER mode 24 hours ahead, if lots of foods need to be frozen in one time.

Activate SUPER mode:

- Short touching  key consecutively, when  (SUPER mode indicator) is lit up SUPER mode is selected.
- After 5s of flashing of SUPER mode indicator, SUPER mode will be activated.
- When SUPER mode is activated, freezer temperature will be set automatically to -25 °C, setting temperature of fridge compartment is available.
- In SUPER mode, if you set freezer temperature by manual, SUPER mode indicator will flash for 3s, freezer temperature setting operation is not workable.

Quit from SUPER mode:

- Short touching  key, when SUPER mode indicator is light off, the appliance quits from SUPER mode.

User interface

WARNING !!!

In SUPER mode, the appliance will keep running under heavy load, noise level will be slightly higher than normal condition.

2.8 User defined mode

- Short touch  key until ECO mode indicator | VACATION mode indicator / SUPER mode indicator are all light off, user defined mode is activated.
- In user defined mode, users can set fridge temperature and freezer temperature by manual.

2.9 Door opening alarm function

If fridge door keeps open for 60s, door opening alarm will arise.

Daily Use

First use

Cleaning the interior

Before using the appliance for the first time, wash the interior and all internal accessories with lukewarm water and some neutral soap so as to remove the typical smell of a brand new product, then dry thoroughly.

Important! Do not use detergents or abrasive powders, as these will damage the finish.

Daily use

Position different food in different compartments according to the below table

Refrigerator compartments	Type of food
Door or balconies of fridge compartment	<ul style="list-style-type: none">• Foods with natural preservatives, such as jams• Juices, drinks, condiments.• Do not store perishable foods.
Crisper drawer (salad drawer)	<ul style="list-style-type: none">• Fruits, herbs and vegetables should be placed separately in the crisper bin.• Do not store bananas, onions, potatoes, garlic in the refrigerator.
Fridge shelf - middle	<ul style="list-style-type: none">• Dairy products, eggs
Fridge shelf - top	<ul style="list-style-type: none">• Foods that do not need cooking, such as ready-to-eat foods, deli meats, leftovers.
Freezer drawer(s)/shelf	<ul style="list-style-type: none">• Foods for long-term storage.• Bottom drawer/shelf for raw meat, poultry, fish.• Middle drawer/shelf for frozen vegetables, chips.• Top drawer/shelf for ice cream, frozen fruit, frozen baked goods.

Freezing fresh food

- The freezer compartment is suitable for freezing fresh food and storing frozen and deep-frozen food for a long time.
- Place the fresh food to be frozen in the bottom compartment.
- The maximum amount of food that can be frozen in 24 hours is specified on the rating plate.
- The freezing process lasts 24 hours: during this period do not add other food to be frozen.

Storing frozen food

When first starting-up or after a period out of use. Before putting the product in the compartment let the appliance run at least 2 hours on the higher settings.

Important! In the event of accidental defrosting, for example if the power has been off for longer than the value shown in the technical characteristics chart under "rising time", the defrosted food must be consumed quickly or cooked immediately and then re-frozen (after cooked).

Thawing

Deep-frozen or frozen food, prior to be used, can be thawed in the freezer compartment or at room temperature, depending on the time available for this operation.

Small pieces may even be cooked still frozen, directly from the freezer. In this case, cooking will take longer.

Daily Use

Accessories Movable shelves

The walls of the refrigerator are equipped with a series of runners so that the shelves can be positioned as desired.

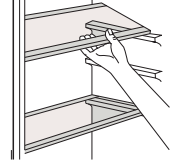

Positioning the door balconies

Door balconies can be disassembled for cleaning. To make the disassembling as follows: gradually pull the balcony in the direction of the arrows until it comes free, after cleaning, reposition it.

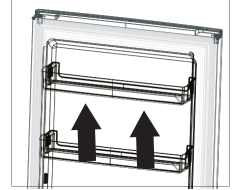

Disassemble the bottom drawer

1. Pull out the bottom drawer to stopper position.
2. Lift up the front of drawer.
3. Pull out the bottom drawer.

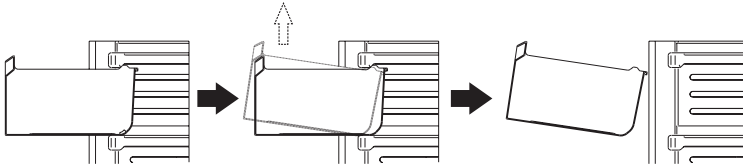

Helpful hints and tips

Hints for freezing

To help you make the most of the freezing process, here are some important hints:

- the maximum quantity of food which can be frozen in 24 hrs. is shown on the rating plate;
- the freezing process takes 24 hours. No further food to be frozen should be added during this period;
- only freeze top quality, fresh and thoroughly cleaned, foodstuffs;
- prepare food in small portions to enable it to be rapidly and completely frozen and to make it possible subsequently to thaw only the quantity required;
- wrap up the food in aluminium foil or polythene and make sure that the packages are airtight;
- do not allow fresh, unfrozen food to touch food which is already frozen, thus avoiding a rise in temperature of the latter;
- lean foods store better and longer than fatty ones; salt reduces the storage life of food;
- water ices, if consumed immediately after removal from the freezer compartment, can possibly cause the skin to be freeze burnt;
- it is advisable to show the freezing in date on each individual pack to enable you removal from the freezer compartment, can possibly cause the skin to be freeze burnt;
- it is advisable to show the freezing in date on each individual pack to enable you to keep tab of the storage time.

Daily Use

Hints for storage of frozen food

To obtain the best performance from this appliance, you should: make sure that the commercially frozen foodstuffs were adequately stored by the retailer; be sure that frozen foodstuffs are transferred from the food store to the freezer in the shortest possible time;

not open the door frequently or leave it open longer than absolutely necessary .

Once defrosted, food deteriorates rapidly and cannot be refrozen.

Do not exceed the storage period indicated by the food manufacture.

Hints for fresh food refrigeration

To obtain the best performance:

- Do not store warm food or evaporating liquids in the refrigerator
- Do cover or wrap the food, particularly if it has a strong flavour

Hints for refrigeration

Useful hints:

- Make sure all types of food is wrapped in polythene bags and place on the glass shelves above the vegetable drawer.
- For safety, store in this way only one or two days at the most.
- Cooked foods, cold dishes, etc...These should be covered and may be placed on any shelf.
- Fruit and vegetables: these should be thoroughly cleaned and placed in the special drawer(s) provided.
- butter and cheese: these should be placed in special airtight containers or wrapped in aluminum foil or polythene bags to exclude as much air as possible.
- Milk bottles: these should have a cap and should be stored in the balconies on the door.
- Bananas, potatoes, onions and garlic, if not packed, must not be kept in the fridge.

Cleaning

For hygienic reasons the appliance interior, including interior accessories, should be cleaned regularly .



Caution! The appliance may not be connected to the mains during cleaning. Danger of electrical shock! Before cleaning switch the appliance off and remove the plug from the mains, or switch off or turn out the circuit breaker or fuse. Never clean the appliance with a steam cleaner. Moisture could accumulate in electrical components, danger of electrical shock! Hot vapors can lead to the damage of plastic parts. The appliance must be dry before it is placed back into service.

Important! Ethereal oils and organic solvents can attack plastic parts, e.g. lemon juice or the juice from orange peel, butyric acid, cleanser that contain acetic acid.

- Do not allow such substances to come into contact the appliance parts.
- Do not use any abrasive cleaners
- Remove the food from the freezer .Store them in a cool place, well covered.
- Switch the appliance off and remove the plug from the mains, or switch off or turn out the circuit breaker of fuse.
- Clean the appliance and the interior accessories with a cloth and lukewarm water. After cleaning wipe with fresh water and rub dry.
- After everything is dry place appliance back into service.

Daily Use

Replace the lamp

The internal light is a LED type, G class. To replace the lamp, please contact qualified technician.

Troubleshooting

 **Caution!** Before troubleshooting, disconnect the power supply. Only a qualified electrician or competent person must do the troubleshooting that is not in this manual.

Important! There are some sounds during normal use (compressor, refrigerant circulation).

Problem	Possible cause	Solution
Appliance does not work	Temperature regulation knob is set at coldest	Set the knob at other switch on the appliance.
	Mains plug is not plugged in or is loose	Insert mains plug.
	Fuse has blown or is defective	Check fuse, replace if necessary.
	Socket is defective	Mains malfunctions are to be corrected by an electrician.
Appliance freezes or cools too much	Temperature is set too cold or the appliance runs at coldest.	Turn the temperature regulator to a warmer setting temporarily.
The food is not frozen enough.	Temperature is not properly adjusted.	Please look in the initial Temperature Setting section.
	Door was open for an extended period.	Open the door only as long as necessary.
	A large quantity of warm food was placed in the appliance within the last 24 hours.	Turn the temperature regulation to a colder setting temporarily.
	The appliance is near a heat source,	Please look in the installation location section.
Heavy build up of frost on the door seal.	Door seal is not air tight.	Carefully warm the leaking sections of the door seal with a hair dryer (on a cool setting). At the same time shape the warmed door seal by hand such that it sits correctly.
Unusual noises	Appliance is not level.	Re-adjust the feet.
	The appliance is touching the wall or other objects.	Move the appliance slightly.
	A component, e.g. a pipe, on the rear of the appliance is touching another part of the appliance or the wall.	If necessary, carefully bend the component out of the way.
Water on the floor	Water drain hole is blocked.	See the Cleaning and Care section.
Side panels are hot.	It's normal. Heat exchange parts are in the sides.	Take gloves to touch sides if needed.

If the malfunction shows again, contact the Service Center. These data are necessary to help you quickly and correctly. Write the necessary data here, refer to the rating plate.

beko

Kühlschrank

Bedienungsanleitung

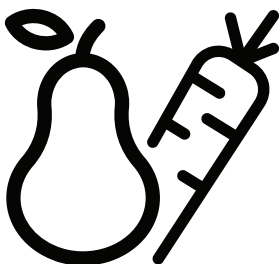

B5RCNO377X

CE

DE



ANGABEN



ENERGY



SUPPLIER'S NAME

MODEL IDENTIFIER

(*)

A

A

Die Modellinformationen, wie sie in der Produktdatenbank gespeichert sind, können durch Eingabe der folgenden Website und Suche nach Ihrer Modellkennung (*) auf dem Energieetikett erreicht werden.

<https://eprel.ec.europa.eu/>

Gebrauchsanweisung

Kühl- Gefrierkombination No-Frost

Inhalt	
1. Sicherheitshinweise	Seite 1-9
2. Übersicht	Seite 10
3. Installation	Seite 11-18
4. Benutzeroberfläche	Seite 19–22
5. Täglicher Gebrauch	Seite 23-26

Lesen Sie im Interesse Ihrer Sicherheit und zur Gewährleistung eines korrekten Gebrauchs vor der Installation und der ersten Inbetriebnahme des Geräts diese Gebrauchsanweisung einschließlich der darin enthaltenen Hinweise und Warnungen sorgfältig durch. Um unnötige Fehler und Unfälle zu vermeiden, ist es wichtig, dass alle Personen, die das Gerät benutzen, gründlich mit der Bedienung und den Sicherheitsmerkmalen vertraut sind. Bewahren Sie diese Anleitung auf und stellen Sie sicher, dass sie bei einem Umzug oder Verkauf des Geräts bei diesem verbleibt, damit jeder, der das Gerät während seiner Lebensdauer benutzt, über den Gebrauch und die Sicherheit des Geräts richtig informiert ist.

Halten Sie sich zum Schutz von Leben und Eigentum an diese Gebrauchsanweisung, da der Hersteller nicht für Schäden haftet, die durch Unterlassung entstehen.

Sicherheit von Kindern und gefährdeten Personen





- Erwachsene mit eingeschränkten physischen, sensorischen oder geistigen Fähigkeiten oder einem Mangel an Erfahrung oder Kenntnis des Geräts sowie Kinder ab einem Alter von 8 Jahren dürfen dieses Gerät benutzen, wenn sie dabei beaufsichtigt werden oder in die sichere Verwendung des Geräts eingewiesen worden sind und die damit verbundenen Gefahren begreifen.
- Kindern im Alter von drei bis acht Jahren ist es erlaubt, Lebensmittel in dieses Gerät ein- und daraus auszuräumen.
- Kleine Kinder davon abhalten, mit dem Gerät zu spielen.
- Die Reinigung und Benutzerwartung dürfen nicht von Kindern durchgeführt werden, es sei denn, sie sind acht Jahre oder älter und werden beaufsichtigt.

Sicherheitshinweise



- Bewahren Sie alle Verpackungen für Kinder unzugänglich auf. Es besteht die Gefahr des Erstickens.
- Wenn Sie das Gerät entsorgen, ziehen Sie den Stecker aus der Steckdose, schneiden Sie das Anschlusskabel ab (so nah wie möglich am Gerät) und entfernen Sie die Tür, um zu verhindern, dass spielende Kinder einen Stromschlag erleiden oder sich darin einschließen.
- Wenn dieses Gerät mit magnetischen Türdichtungen ein älteres Gerät ersetzen soll, das über ein Federschloss (Verriegelung) an der Tür oder am Deckel verfügt, müssen Sie dieses Federschloss unbrauchbar machen, bevor Sie das alte Gerät entsorgen. Dadurch wird verhindert, dass es für ein Kind zur tödlichen Falle wird.



Allgemeine Sicherheit

-  **WARNUNG!** Lüftungsöffnungen in der Geräteverkleidung oder im Einbaumöbel sind von Behinderungen frei zu halten.
-  **WARNUNG!** Benutzen Sie keine mechanischen Vorrichtungen oder andere Mittel zur Beschleunigung des Auftauprozesses, die nicht vom Hersteller empfohlen werden.
-  **WARNUNG!** Der Kältemittelkreislauf darf nicht beschädigt werden.
-  **WARNUNG!** Verwenden Sie keine anderen elektrischen Geräte (wie z. B. Eismaschinen) in Kühlgeräten, es sei denn, sie sind vom Hersteller für diesen Zweck zugelassen.
-  **WARNUNG!** Berühren Sie die Glühbirne nicht, wenn sie längere Zeit eingeschaltet war, da sie sehr heiß sein könnte ¹⁾

1) Wenn in dem Fach eine Leuchte vorhanden ist.

Sicherheitshinweise



-  **WARNUNG!** Stellen Sie beim Aufstellen des Geräts sicher, dass das Netzkabel nicht eingeklemmt oder beschädigt wird.
-  **WARNUNG!** Bringen Sie keine Mehrfachstecker oder tragbare Stromversorgungsgeräte an der Geräterückseite an.
- Lagern Sie keine explosiven Substanzen, wie Sprühdosen mit brennbarem Treibmittel in diesem Gerät.
 - Im Kältemittelkreislauf des Geräts ist das Kältemittel Isobutan (R-600a) enthalten, ein natürliches Gas mit hoher Umweltverträglichkeit, das jedoch brennbar ist.
 - Achten Sie beim Transport und bei der Installation des Geräts darauf, dass keines der Bauteile des Kältemittelkreislaufs beschädigt wird.
 - offene Flammen und Zündquellen vermeiden
 - den Raum, in dem sich das Gerät befindet, gründlich lüften
 - Es ist gefährlich, die technischen Daten zu ändern oder das Produkt in irgendeiner Weise zu modifizieren. Jede Beschädigung des Kabels kann einen Kurzschluss, einen Brand und/oder einen elektrischen Schlag verursachen.
 - Dieses Gerät ist für Haushaltsanwendungen und ähnliche Anwendungen konzipiert, zum Beispiel
 - Mitarbeiterküchen im Einzelhandel, in Büros oder in anderen Arbeitsbereichen;
 - für Gäste in Gasthäusern, Hotels, Motels oder anderen Wohnbereichen;
 - in Bed-and-Breakfast-Anwendungen;
 - im Catering und in anderen Anwendungen, die nicht zum Einzelhandel gehören.
-  **WARNUNG!** Alle elektrischen Komponenten (Stecker, Netzkabel, Kompressor usw.) müssen von einem

Sicherheitshinweise



zertifizierten Kundendienst oder qualifiziertem Servicepersonal ausgetauscht werden.

 **WARNUNG!** Die mit diesem Gerät gelieferte Glühbirne ist eine „Spezialglühbirne“, die nur mit dem mitgelieferten Gerät verwendet werden kann. Diese „Speziallampe“ ist nicht für die Haushaltsbeleuchtung geeignet.¹⁾

- Das Netzkabel darf nicht verlängert werden.
- Achten Sie darauf, dass der Netzstecker nicht gequetscht oder durch die Rückseite des Geräts beschädigt wird. Ein gequetschter oder beschädigter Netzstecker kann überhitzen und einen Brand verursachen.
- Stellen Sie sicher, dass Sie den Netzstecker des Geräts erreichen können.
- Ziehen Sie nicht am Netzkabel.
- Wenn die Steckdose locker ist, stecken Sie den Netzstecker nicht ein. Es besteht die Gefahr eines Stromschlags oder Brands.
- Sie dürfen das Gerät nicht ohne die Lampe betreiben.
- Dieses Gerät ist schwer. Beim Transport ist Vorsicht geboten.
- Nehmen Sie keine Gegenstände aus dem Gefrierfach und berühren Sie sie nicht, wenn Ihre Hände feucht sind, da dies zu Hautabschürfungen oder Frost-/Gefrierbrand führen kann.
- Vermeiden Sie es, das Gerät längere Zeit der direkten Sonneneinstrahlung auszusetzen.

Täglicher Gebrauch

- Stellen Sie keine heißen Gegenstände auf die Kunststoffteile des Geräts.
- Stellen Sie die Lebensmittel nicht direkt an die Rückwand.

1) Wenn in dem Fach eine Leuchte vorhanden ist.

- Gefrorene Lebensmittel dürfen nach dem Auftauen nicht wieder eingefroren werden.¹⁾
- Lagern Sie abgepackte Tiefkühlkost gemäß den Anweisungen des Tiefkühlkostherstellers¹⁾
- Die Lagerungsempfehlungen des Herstellers sollten unbedingt beachtet werden. Siehe die entsprechenden Anweisungen.
- Legen Sie keine kohlenensäurehaltigen oder kohlenensäurehaltigen Getränke in das Gefrierfach, da dadurch ein Druck auf den Behälter entsteht, der zu einer Explosion führen und das Gerät beschädigen kann.¹⁾
- Eislutscher können Frostverbrennungen verursachen, wenn sie direkt aus dem Gerät verzehrt werden.¹⁾
- Um eine Kontamination von Lebensmitteln zu vermeiden, beachten Sie bitte die folgenden Hinweise:
- Die Tür längere Zeit zu öffnen, kann zu einem deutlichen Anstieg der Temperatur in den Fächern des Geräts führen.
- Reinigen Sie Oberflächen, die mit Lebensmitteln in Berührung kommen können, und zugängliche Ablaufsysteme regelmäßig.
- Reinigen Sie die Wasserbehälter, wenn diese 48 h lang nicht verwendet wurden; spülen Sie das mit der Wasserversorgung verbundene Wassersystem, wenn seit fünf Tagen kein Wasser entnommen wurde.
- Lagern Sie rohes Fleisch und rohen Fisch in geeigneten Behältern im Kühlschrank, so dass es nicht mit anderen Lebensmitteln in Berührung kommt oder auf sie tropft.
- Zwei-Stern-Gefrierfächer (wenn sie im Gerät vorhanden sind) eignen sich zur Lagerung von gekaufter Tiefkühlkost, zum Lagern oder Herstellen von Eiscreme und Eiswürfeln.

1) Wenn ein Gefrierfach vorhanden ist.

2) Wenn ein Fach für frische Lebensmittel vorhanden ist.

- Ein-, Zwei- und Drei-Sterne-Fächer (sofern im Gerät vorhanden) sind nicht zum Einfrieren von frischen Lebensmitteln geeignet.
- Schalten Sie das Gerät aus, wenn es längere Zeit leer bleibt. Tauen Sie dieses ab, reinigen und trocknen Sie es und lassen Sie die Tür offen, um Schimmelbildung im Inneren des Geräts zu vermeiden.

Pflege und Reinigung

- Schalten Sie das Gerät vor der Wartung aus und ziehen Sie den Netzstecker aus der Steckdose.
- Reinigen Sie das Gerät nicht mit Metallgegenständen.
- Verwenden Sie keine scharfen Gegenstände, um Frost aus dem Gerät zu entfernen. Verwenden Sie einen Kunststoffschaber.¹⁾
- Untersuchen Sie regelmäßig den Abfluss im Kühlschrank auf aufgetautes Wasser. Reinigen Sie den Abfluss, falls erforderlich.
Wenn der Abfluss verstopft ist, sammelt sich Wasser im Boden des Geräts.²⁾

Installation

Wichtig! Befolgen Sie für elektrische Anschlüsse sorgfältig die in den einzelnen Abschnitten angegebenen Anweisungen.

- Packen Sie das Gerät aus und prüfen Sie, ob es Schäden aufweist. Schließen Sie das Gerät nicht an, wenn es beschädigt ist. Melden Sie eventuelle Schäden sofort dem Händler, bei dem Sie es gekauft haben. Behalten Sie in diesem Fall die Verpackung.

1) Wenn ein Gefrierfach vorhanden ist.

2) Wenn ein Fach für frische Lebensmittel vorhanden ist.

- Es ist ratsam, vor dem Anschließen des Geräts mindestens vier Stunden zu warten, damit das Öl in den Kompressor zurückfließen kann.
- Um das Gerät herum sollte eine ausreichende Luftzirkulation herrschen, da dies sonst zu einer Überhitzung führt. Um eine ausreichende Belüftung zu gewährleisten, sind die für die Installation geltenden Anweisungen zu beachten.
- Wo immer möglich, sollten die Abstandshalter des Produkts an einer Wand stehen, um zu vermeiden, dass sie warme Teile (Kompressor, Verflüssiger) berühren oder erwischen, um mögliche Verbrennungen zu vermeiden.
- Das Gerät darf nicht in der Nähe von Heizkörpern oder Herden aufgestellt werden.
- Stellen Sie sicher, dass der Netzstecker nach der Installation des Geräts zugänglich ist.

Wartung

- Alle elektrischen Arbeiten, die für die Wartung des Geräts erforderlich sind, sollten von einem qualifizierten Elektriker oder einer kompetenten Person durchgeführt werden.
- Dieses Produkt muss von einem autorisierten Service-Center gewartet werden, und es dürfen nur Originalersatzteile verwendet werden.

Energiesparen

- Geben Sie keine heißen Speisen in das Gerät;
- Packen Sie die Lebensmittel nicht dicht aneinander, da dies die Luftzirkulation behindert;
- Achten Sie darauf, dass die Lebensmittel nicht mit der Rückseite des Fachs/der Fächer in Berührung kommen;
- Wenn der Strom ausfällt, dürfen Sie die Tür(en) nicht öffnen;

Sicherheitshinweise



- Öffnen Sie die Tür(en) nicht häufig;
- Lassen Sie die Tür(en) nicht zu lange offen;
- Stellen Sie den Thermostat nicht auf zu kalte Temperaturen ein;
- Alle Zubehörteile, wie Schubladen, Regale, Türablagen, sollten an Ort und Stelle bleiben, um den Energieverbrauch zu senken.

Schutz der Umwelt

 Dieses Gerät enthält weder im Kältemittelkreislauf noch in den Isoliermaterialien Gase, die die Ozonschicht schädigen könnten. Das Gerät darf nicht zusammen mit dem Hausmüll entsorgt werden. Der Isolierschaum enthält brennbare Gase: Das Gerät muss gemäß den bei den örtlichen Behörden erhältlichen Vorschriften entsorgt werden. Vermeiden Sie Beschädigungen des Kühlgeräts, insbesondere des Wärmetauschers.

Die in diesem Gerät verwendeten Materialien, die mit dem Symbol  gekennzeichnet sind, sind recycelbar.



Das Symbol auf dem Produkt oder auf der Verpackung weist darauf hin, dass dieses Produkt nicht als Hausmüll behandelt werden darf.

Stattdessen ist es an die zuständige Sammelstelle für die Wiederverwertung elektrischer und elektronischer Geräte auszuhändigen. Durch Ihren Beitrag zum korrekten Entsorgen dieses Produkts schützen Sie die Umwelt und die Gesundheit Ihrer Mitmenschen. Umwelt und Gesundheit werden durch falsches Entsorgen gefährdet. Bitte wenden Sie sich an die zuständigen Behörden Ihrer Gemeindeverwaltung, an den lokalen Recyclinghof für Hausmüll oder an den Händler, bei dem Sie dieses Gerät erworben haben, um weitere Informationen über die Wiederverwendung dieses Produkts zu erhalten.

Verpackungsmaterialien

Die mit dem Symbol gekennzeichneten Materialien sind recycelbar. Entsorgen Sie die Verpackung in einem geeigneten Sammelbehälter, um sie zu recyceln.

Gerätebeschreibung

1. Ziehen Sie den Netzstecker aus der Steckdose.
2. Schneiden Sie das Netzkabel ab und entsorgen Sie es.



 **WARNUNG!** Achten Sie bei der Benutzung, Wartung und Entsorgung des Gerätes auf das gelbe oder orangefarbige Symbol, das dem auf der linken Seite ähnelt und sich auf der Rückseite des Gerätes (Rückwand oder Kompressor) befindet.

Es ist ein Warnsymbol für Brandgefahr. In den Kältemittelleitungen und im Kompressor befinden sich brennbare Materialien.

Bitte halten Sie sich während des Gebrauchs, der Wartung und der Entsorgung von der Feuerquelle fern.

Übersicht

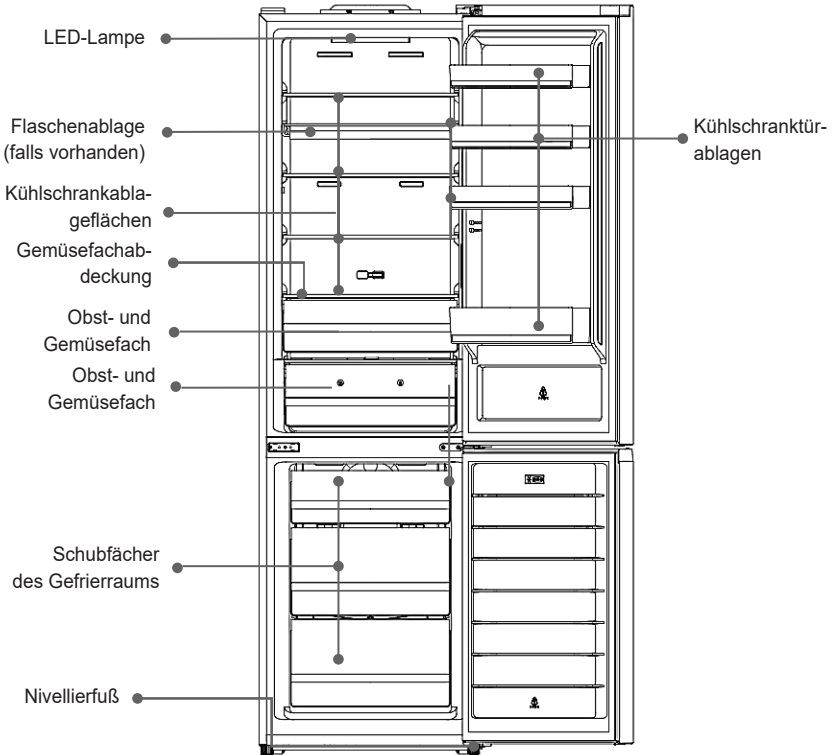

Hinweis: Das obige Bild dient lediglich zur Illustration. Das tatsächliche Gerät weicht möglicherweise ab.

Installation

Platzbedarf

- Wählen Sie einen Standort ohne direkte Sonneneinstrahlung;
- Wählen Sie einen Standort, der genügend Platz bietet, damit sich die Kühlschränktüren leicht öffnen lassen;
- Wählen Sie einen Standort mit ebenem (oder fast ebenem) Boden;
- Lassen Sie genügend Platz, um den Kühlschrank auf einer ebenen Fläche aufzustellen;
- Lassen Sie bei der Installation nach rechts, links, hinten und oben genügend Abstand. Dies trägt dazu bei, den Stromverbrauch zu senken und Ihre Stromrechnungen niedrig zu halten.
- Halten Sie an beiden Seiten und an der Rückseite einen Abstand von mindestens 50 mm ein.

Aufstellung

Installieren Sie dieses Gerät an einem Ort, an dem die Umgebungstemperatur der auf dem Typenschild des Geräts angegebenen Klimaklasse entspricht: für Kühlgeräte mit Klimaklasse:

- erweitert gemäßigt: Dieses Kühlgerät ist für die Verwendung bei Umgebungstemperaturen von 10 °C bis 32 °C vorgesehen;(SN)
- gemäßigt: Dieses Kühlgerät ist für die Verwendung bei Umgebungstemperaturen von 16 °C bis 32 °C vorgesehen;(N)
- subtropisch: Dieses Kühlgerät ist für die Verwendung bei Umgebungstemperaturen von 16 °C bis 38 °C vorgesehen;(ST)
- tropisch: Dieses Kühlgerät ist für die Verwendung bei Umgebungstemperaturen von 16 °C bis 43 °C vorgesehen;(T)

Standort

Das Gerät sollte weit entfernt von Wärmequellen wie Heizkörpern, Boilern, direkter Sonneneinstrahlung usw. aufgestellt werden. Achten Sie darauf, dass die Luft auf der Rückseite des Gehäuses frei zirkulieren kann. Um eine optimale Leistung zu gewährleisten, muss der Mindestabstand zwischen der Schrankoberseite und dem Oberschrank mindestens 50 mm betragen, wenn das Gerät unter einem darüberhängenden Oberschrank aufgestellt wird. Idealerweise sollte das Gerät jedoch nicht unter überhängenden Oberschränken aufgestellt werden. Die exakte Nivellierung wird durch einen oder mehrere Stellfüße am Boden des Schrankes gewährleistet. Das Kühlgerät ist nicht für eine Verwendung als Einbaugerät gedacht.

 **Warnung!** Es muss möglich sein, das Gerät von der Stromversorgung durch Ziehen des Netzsteckers zu trennen; der Stecker muss daher nach der Installation leicht zugänglich sein.

Elektrischer Anschluss

Vergewissern Sie sich vor dem Einstecken des Netzkabels, dass die auf dem Typenschild angegebene Spannung und Frequenz mit Ihrer Hausstromversorgung übereinstimmen. Das Gerät muss geerdet sein. Der Stecker des Stromversorgungskabels ist zu diesem Zweck mit einem Kontakt versehen. Wenn die Haushaltssteckdose nicht geerdet ist, muss das Gerät gemäß den geltenden Vorschriften geerdet werden, wobei eine Elektrofachkraft hinzugezogen werden muss. Der Hersteller übernimmt keine Haftung, wenn die oben genannten Sicherheitsvorkehrungen nicht beachtet werden. Dieses Gerät entspricht den EU- Richtlinien.

Installation

Türanschlagwechsel

Bevor Sie den Türanschlag wechseln, halten Sie bitte folgende Werkzeuge und Materialien bereit: Schlitzschraubendreher, Kreuzschlitzschraubendreher, Schraubenschlüssel, Sechskantschlüssel

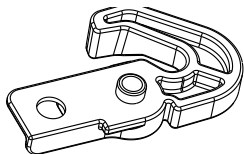

Linker Hilfsschließer x2

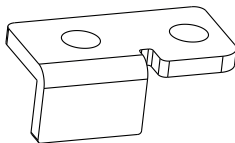

Linker Türblocker x2

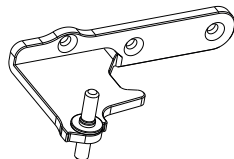

Linkes mittleres Scharnier x1

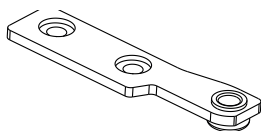

Linker oberer Blocker x1

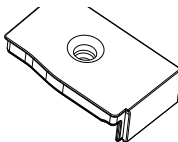

Rechte obere Türabdeckung

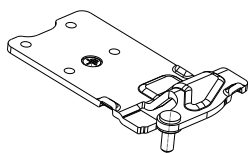

Linkes oberes Scharnier x1

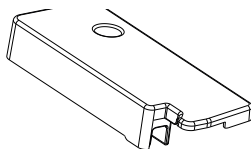

Linke Türscharnierabdeckung x1

Installation

1. Obere Scharnierabdeckung abschrauben, oberes Scharnier abschrauben und die Verbinder abziehen

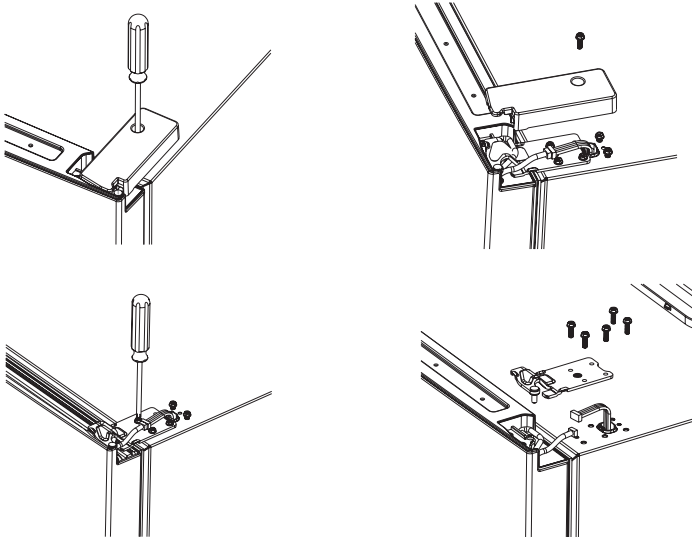

2. Obere Tür abnehmen, rechten oberen Blocker abschrauben und entfernen, Kabel zusammenlegen, rechte obere Türabdeckung mit Schraube auf der rechten Seite anbringen.

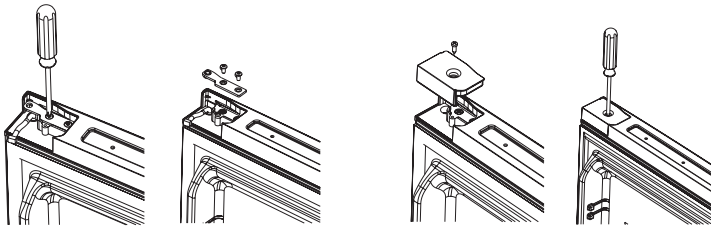

3. Linke Türabdeckung abschrauben, Kabel ausklappen, linken oberen Blocker mit Schraube auf der linken Seite montieren.

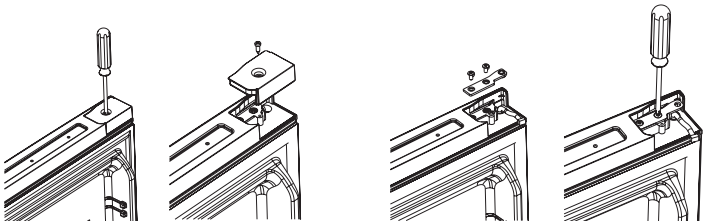

Installation

4. Den rechten Hilfsschließer und den rechten Türblocker an der Tür entfernen. Den linken Hilfsschließer und den linken Türblocker mit der Schraube auf der linken Seite der Tür anbringen.

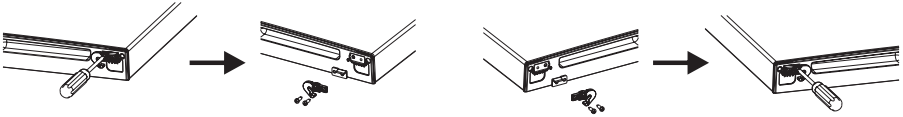

5. Rechtes mittleres Scharnier abschrauben und entfernen, Gefrierschranktür entfernen.

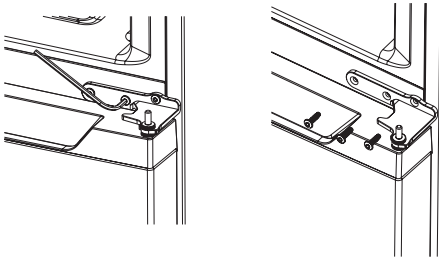

6. Die Lochabdeckung an der linken Griffposition in die rechte Griffposition versetzen.

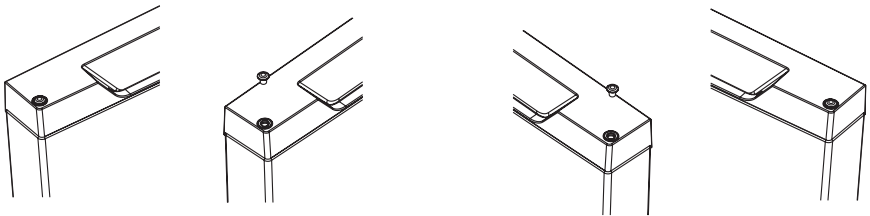

7. Den rechten Hilfsschließer der unteren Tür und den rechten Türblocker der unteren Tür an der Tür entfernen. Den linken Hilfsschließer der unteren Tür und den linken Türblocker der unteren Tür mit der Schraube auf der linken Seite anbringen.

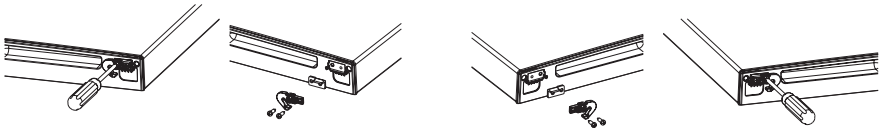

Installation

8. Die FüÙe von beiden Seiten entfernen, das untere Scharnier von der rechten Seite abschrauben.

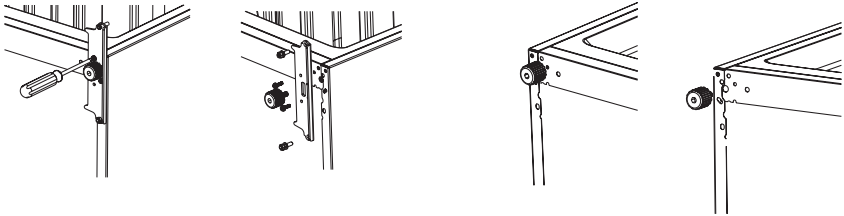

9. Den unteren Scharnierstift abschrauben und entfernen. Die Halterung umdrehen und wieder anbringen.

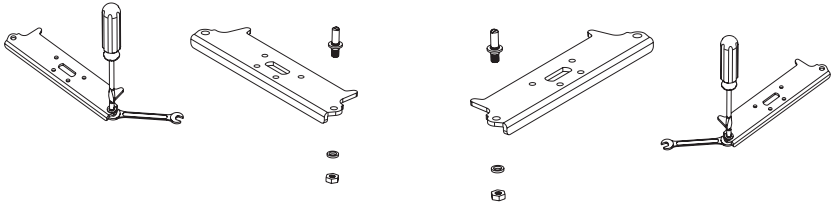

10. Unteres Scharnier auf der linken Seite montieren, beide StellfüÙe wieder einsetzen

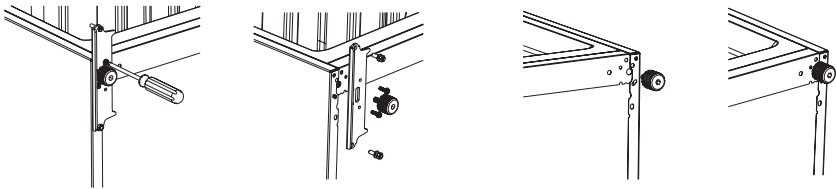

11. Die mittlere Abdeckung entfernen, den mittleren Abdeckrahmen abschrauben und beide Teile auf der rechten Seite montieren.

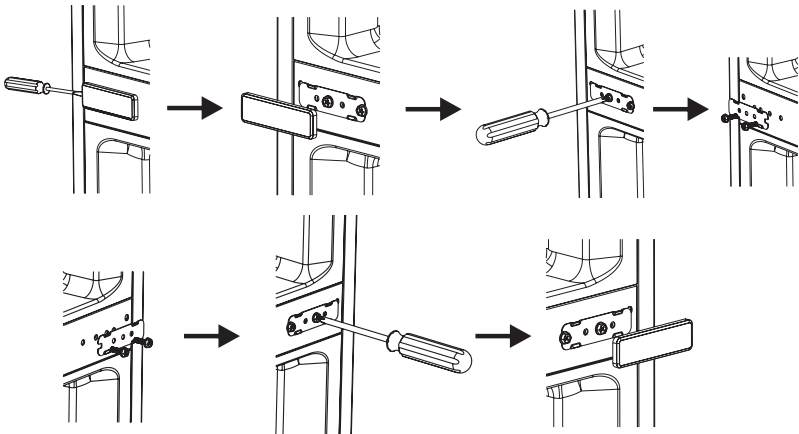

Installation

12. Die Kabelabdeckung auf der linken Seite abschrauben und versetzen. Die Kabelabdeckung auf der rechten Seite montieren.

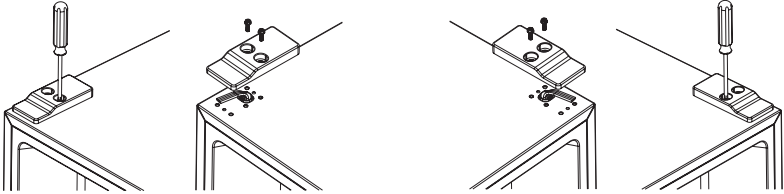

13. Untere Tür einbauen, linkes mittleres Scharnier mit Schraube montieren.

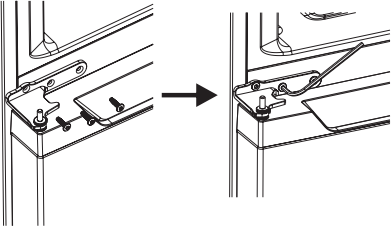

14. Obere Tür einbauen, linkes oberes Scharnier mit Schraube montieren, Kabel anschließen.

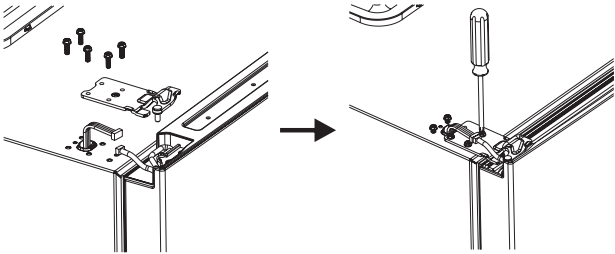

15. Obere Tür einbauen, linkes oberes Scharnier mit Schraube montieren, Kabel anschließen.

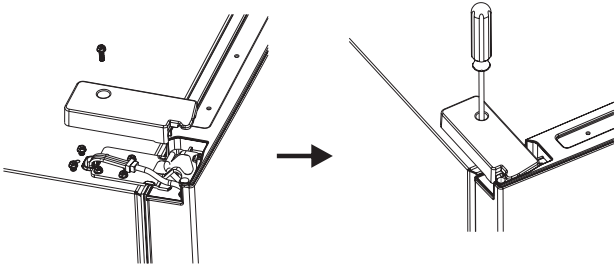

Installation

Einbau eines Außengriffs an der Tür (wenn ein Außengriff vorhanden ist)

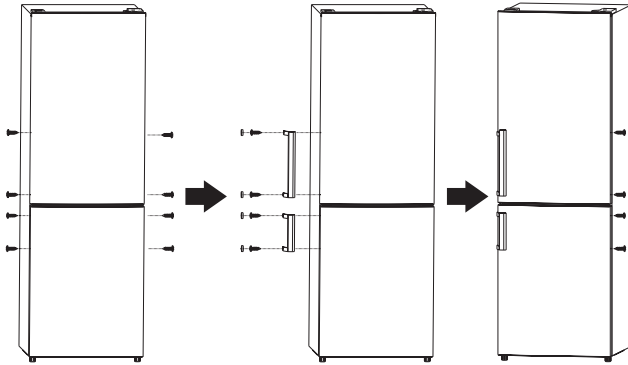

Platzbedarf

- Genug Platz für die geöffnete Tür lassen.
- Halten Sie an beiden Seiten und an der Rückseite einen Abstand von mindestens 50 mm ein.

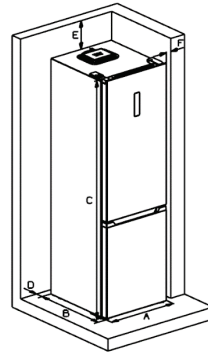
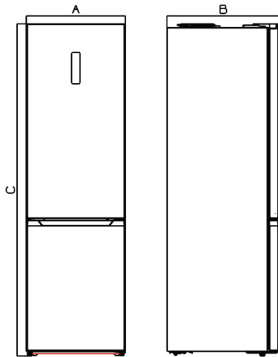

	FN2-48
A	595
B	678
C	2005
D	min=50
E	min=50
F	min=50
G	838
H	1241
I	115 °

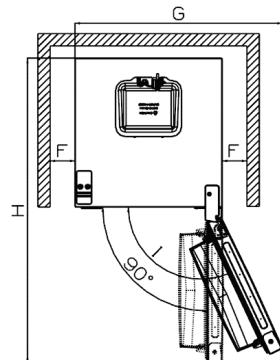

Installation

Nivellierung der Einheit

Stellen Sie dazu die beiden Nivellierfüße an der Vorderseite des Geräts ein.

Wenn das Gerät nicht waagrecht steht, deckt sich die Ausrichtung von Türen und Magnetsichtungen nicht richtig.

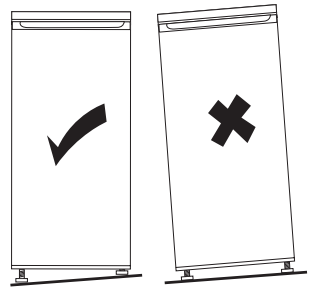

Benutzeroberfläche

Gebrauch des Bedienfelds

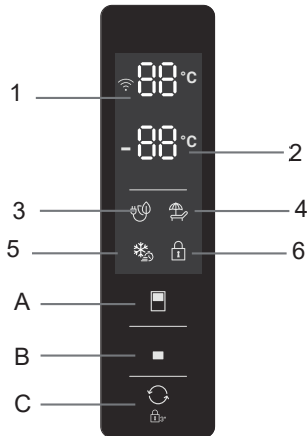

1.1 Tastenbedienung (A & B & C)



: Kühlfachtemperaturregelung

Diese Taste ist im benutzerdefinierten Modus und im SUPER-Modus verfügbar, im ECO-Modus und im URLAUB-Modus ist sie nicht verfügbar.

Berühren Sie diese Taste kurz, um die Kühlfachtemperatur zu wählen.



: Gefrierfachtemperaturregelung

Diese Taste ist im benutzerdefinierten Modus und im URLAUB-Modus verfügbar, im SUPER-Modus und im ECO-Modus ist sie nicht verfügbar.

Berühren Sie diese Taste kurz, um die Gefrierfachtemperatur zu wählen.



: Auswahl Betriebsmodus / Sperren / Entsperren

Halten Sie diese Taste 3 Sekunden lang gedrückt, um das Bedienfeld zu sperren oder zu entsperren.

Im Status "Entsperren" kann durch kurzes Berühren dieser Taste der Betriebsmodus (ECO-Modus / URLAUB-Modus / SUPER-Modus / benutzerdefinierter Modus) gewählt werden.

1.2 Display (1 & 2)

1) Einstellung der Temperaturanzeige des Kühlfachs.

Dieser Bereich zeigt die Einstelltemperatur des Kühlfachs an.

Wenn E0,E1,E2,E3,E5 in diesem Bereich angezeigt wird, rufen Sie bitte den Kundendienst an.

2) Einstellung der Temperaturanzeige des Gefrierfachs.

Dieser Bereich zeigt die Einstelltemperatur des Gefrierfachs an.

1.3 Anzeigen (3 & 4 & 5 & 6)

3) ECO-Modus-Anzeige

Dieses Licht leuchtet, wenn der ECO-Modus ausgewählt ist.

4) URLAUB-Modus-Anzeige

Dieses Licht leuchtet, wenn der URLAUB-Modus ausgewählt ist.

5) SUPER-Modus-Anzeige

Dieses Licht leuchtet, wenn der SUPER-Modus ausgewählt ist.

6) Anzeige für Sperren/Entsperren

Dieses Licht leuchtet, wenn das Bedienfeld gesperrt ist.

Benutzeroberfläche

2.1 Bedienung und Anzeige

- Das Bedienfeld leuchtet 3 Sekunden lang zu 100 % auf und funktioniert genau so wie vor dem Ausschalten eingestellt. Danach ist die Bedienung möglich.
- Vergewissern Sie sich vor der Bedienung, dass das Bedienfeld nicht gesperrt ist.
- Im gesperrten Zustand blinkt die Anzeige Sperrern 3 Sekunden lang, wenn Sie eine beliebige Bedientaste kurz berühren, aber es sind keine Funktionen verfügbar.
- Das Bedienfeld wird 25 Sekunden nach der letzten Bedienung gesperrt.
- Das Bedienfeld erlischt 2 Minuten nach der letzten Bedienung zu 100%.
- Das Bedienfeld leuchtet auf, sobald die Tür des Kühlfachs geöffnet wird.
- Das Bedienfeld leuchtet auf, sobald Sie die Bedientasten kurz berühren.
- Bei jeder Tastenbetätigung ertönt sofort ein Signalton.



2.2 Temperatureinstellung des Kühlfachs

- Im benutzerdefinierten Modus oder im SUPER-Modus wird, wenn Sie die Taste  fortlaufend kurz berühren, die eingestellte Temperatur des Kühlfachs in einem Durchlauf von 2 °C bis 8 °C angezeigt.
- Die Temperatureinstellung wird nach 5 Sekunden Blinken der Anzeige bestätigt.

2.3 Temperatureinstellung des Gefrierfachs

- Im benutzerdefinierten Modus wird, wenn Sie die Taste  fortlaufend kurz berühren, die eingestellte Temperatur des Kühlfachs in einem Durchlauf von -14 °C bis -22 °C angezeigt.
- Die Temperatureinstellung wird nach 5 Sekunden Blinken der Anzeige bestätigt.



2.4 Empfehlung für die Temperatureinstellung

Empfehlung für die Temperatureinstellung		
Umgebung Temperatur	Gefrierfach	Kühlschrankfach
Sommer		
Normal		
Winter		

Benutzeroberfläche

2.5 ECO-Modus

Aktivieren des ECO-Modus:



- Durch kurzes Berühren der Taste  in Folge, wenn  (ECO-Modus-Anzeige) aufleuchtet, wird der ECO-Modus ausgewählt.
- Wenn die ECO-Modus-Anzeige 5 Sekunden lang blinkt, wird der ECO-Modus aktiviert.
- Wenn der ECO-Modus aktiviert ist, wird die Kühl-/Gefrierfachtemperatur automatisch auf 5 °C / -18 °C eingestellt.
- Wenn Sie im ECO-Modus die Kühl- oder Gefrierfachtemperatur manuell einstellen, blinkt die ECO-Modus-Anzeige 3 Sekunden lang; die Einstellung der Kühl- und Gefrierfachtemperatur ist nicht ausführbar.

Beenden des ECO-Modus:

- Durch kurzes Berühren der Taste , wenn die ECO-Modus-Anzeige nicht leuchtet, beendet das Gerät den ECO-Modus.

2.6 URLAUB-Modus

Aktivieren des URLAUB-Modus:

- Durch kurzes Berühren der Taste  in Folge, wenn  (URLAUB-Modus-Anzeige) aufleuchtet, wird der URLAUB-Modus ausgewählt.
- Wenn die URLAUB-Modus-Anzeige 5 Sekunden lang blinkt, wird der URLAUB-Modus aktiviert.
- Wenn der URLAUB-Modus aktiviert ist, wird die Kühlfachtemperatur automatisch auf 17 °C eingestellt, die Temperatur des Gefrierfachs kann eingestellt werden.
- Wenn Sie im URLAUB-Modus die Kühlfachtemperatur manuell einstellen, blinkt die URLAUB-Modus-Anzeige 3 Sekunden lang; die Einstellung der Kühlfachtemperatur ist nicht ausführbar.



Beenden des URLAUB-Modus:

- Durch kurzes Berühren der Taste , wenn die URLAUB-Modus-Anzeige nicht leuchtet, beendet das Gerät den Modus.

2.7 SUPER-Modus

Es wird empfohlen, den SUPER-Modus 24 Stunden im Voraus einzustellen, wenn viele Lebensmittel auf einmal eingefroren werden sollen.

Aktivieren des SUPER-Modus:

- Durch kurzes Berühren der Taste  in Folge, wenn  (SUPER-Modus-Anzeige) aufleuchtet, wird der SUPER-Modus ausgewählt.
- Wenn die SUPER-Modus-Anzeige 5 Sekunden lang blinkt, wird der SUPER-Modus aktiviert.
- Wenn der SUPER-Modus aktiviert ist, wird die Gefrierfachtemperatur automatisch auf -25 °C eingestellt, die Temperatur des Kühlfachs kann eingestellt werden.
- Wenn Sie im SUPER-Modus die Gefrierfachtemperatur manuell einstellen, blinkt die SUPER-Modus-Anzeige 3 Sekunden lang; die Einstellung der Gefrierfachtemperatur ist nicht ausführbar.

Beenden des SUPER-Modus:

- Durch kurzes Berühren der Taste , wenn die SUPER-Modus-Anzeige nicht leuchtet, beendet das Gerät den SUPER-Modus.

Benutzeroberfläche

WARNUNG !!!

Im SUPER-Modus läuft das Gerät unter hoher Last weiter, der Geräuschpegel ist etwas höher als im Normalzustand.

2.8 Benutzerdefinierter Modus

- Durch kurzes Berühren der Taste  , bis die ECO-Modus-Anzeige | URLAUB-Modus-Anzeige / SUPER-Modus-Anzeige alle erloschen sind, wird der benutzerdefinierte Modus aktiviert.
- Im benutzerdefinierten Modus kann der Benutzer die Kühl- und Gefrierfachtemperatur manuell einstellen.

2.9 Türöffnungsalarm-Funktion

Wenn die Kühlschranktür 60 Sekunden lang offen bleibt, wird ein Türöffnungsalarm ausgelöst.

Täglicher Gebrauch

Inbetriebnahme

Reinigung des Innenraums

Bevor Sie das Gerät zum ersten Mal benutzen, waschen Sie das Innere und alle Zubehörteile mit lauwarmem Wasser und etwas neutraler Seife, um den typischen Geruch eines fabrikneuen Geräts zu entfernen, und trocknen Sie es anschließend gründlich ab.

Wichtig! Verwenden Sie keine Reinigungsmittel oder Scheuermittel, da diese die Oberfläche beschädigen.

Täglicher Gebrauch

Platzieren Sie die verschiedenen Lebensmittel gemäß der folgenden Tabelle in den verschiedenen Fächern

Fächer im Kühlschrank	Art der Lebensmittel
Tür oder Ablagen des Kühlfachs	<ul style="list-style-type: none">Lebensmittel mit natürlichen Konservierungsstoffen, z. B. Konfitüren Säfte, Getränke, Würzmittel.Lagern Sie keine verderblichen Lebensmittel.
Obst- und Gemüsefach	<ul style="list-style-type: none">Obst, Kräuter und Gemüse sollten separat im Gemüsefach aufbewahrt werden.Lagern Sie Bananen, Zwiebeln, Kartoffeln und Knoblauch nicht im Kühlschrank.
Kühlfachablage - Mitte	<ul style="list-style-type: none">Milchprodukte, Eier
Kühlfachablage - oben	<ul style="list-style-type: none">Lebensmittel, die nicht gegart werden müssen, wie z. B. verzehrfertige Lebensmittel, Wurstwaren, Essensreste.
Gefrierfach-Schubfächer/ Ablage	<ul style="list-style-type: none">Lebensmittel für die Langzeitlagerung.Unteres Schubfach/Ablage für rohes Fleisch, Geflügel, Fisch.Mittleres Schubfach/Ablage für Tiefkühlgemüse, Pommes.Oberes Schubfach/Ablage für Eis, Tiefkühllobst, Tiefkühlbackwaren.

FrISCHE Lebensmittel einfrieren

- Das Gefrierfach eignet sich zum Einfrieren frischer Lebensmittel und zur langen Lagerung von gefrorenen und tiefgefrorenen Lebensmitteln.
- Legen Sie die frischen Lebensmittel, die eingefroren werden sollen, in das untere Fach.
- Die maximale Menge an Lebensmitteln, die innerhalb von 24 Stunden eingefroren werden kann, ist auf dem Typenschild angegeben.
- Der Gefrierprozess dauert 24 Stunden. Geben Sie während dieser Zeit keine anderen Lebensmittel zum Einfrieren hinzu.

Aufbewahrungszeitraum von Tiefkühlkost

Bei der ersten Inbetriebnahme oder nach längerer Nichtbenutzung. Bevor Sie das Produkt in das Fach legen, lassen Sie das Gerät mindestens 2 Stunden auf der höchsten Stufe laufen.

Wichtig! Bei versehentlichem Auftauen, z. B. wenn der Strom länger als der in der Tabelle der technischen Merkmale unter "Auftauzeit" angegebene Wert ausgeschaltet war, müssen die aufgetauten Speisen schnell verzehrt oder sofort gekocht und anschließend (nach dem Kochen) wieder eingefroren werden.

Täglicher Gebrauch

Auftauen

Tiefgefrorene oder gefrorene Lebensmittel können vor der Verwendung im Kühlfach oder bei Raumtemperatur aufgetaut werden, je nachdem, wie viel Zeit für diesen Vorgang zur Verfügung steht.

Kleine Stücke können sogar noch gefroren, direkt aus dem Gefrierschrank, gegart werden. In diesem Fall dauert das Garen länger.

Zubehör Schubfächer

Die Wände des Kühlschranks sind mit einer Reihe von Führungsschienen ausgestattet, so dass die Einlegeböden nach Belieben positioniert werden können.

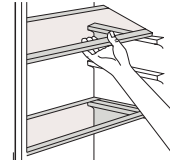

Positionierung der Türbalkone

Die Türablagen können zur Reinigung demontiert werden. Die Demontage ist wie folgt vorzunehmen: Ziehen Sie die Ablage allmählich in Richtung der Pfeile, bis sie sich löst. Bringen Sie sie nach der Reinigung wieder an.

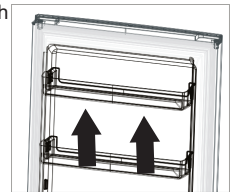

Demontieren des unteren Schubfachs

1. Ziehen Sie das untere Schubfach bis zur Anschlagposition heraus.
2. Heben Sie die Vorderseite des Schubfachs an.
3. Ziehen Sie das untere Schubfach heraus.

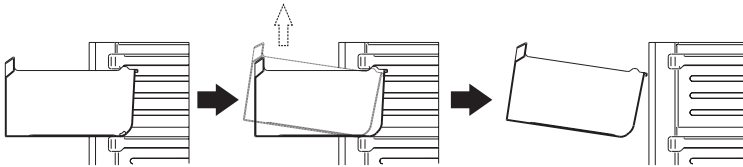

Hilfreiche Hinweise und Tipps

Hinweise zum Einfrieren

Damit Sie den Einfriervorgang optimal nutzen können, finden Sie hier einige wichtige Hinweise:

- die maximale Menge an Lebensmitteln, die innerhalb von 24 Stunden eingefroren werden kann, ist auf dem Typenschild angegeben;
- der Gefrierprozess dauert 24 Stunden. Während dieses Zeitraums sollten keine weiteren einzufrierenden Lebensmittel hinzugefügt werden;
- nur frische und gründlich gereinigte Lebensmittel von höchster Qualität einfrieren;
- die Lebensmittel in kleinen Portionen vorbereiten, damit sie schnell und vollständig eingefroren werden können und anschließend nur die benötigte Menge aufgetaut werden kann;
- wickeln Sie die Lebensmittel in Alufolie oder Polyäthylen ein und achten Sie darauf, dass die Verpackungen luftdicht sind;
- frische, nicht gefrorene Lebensmittel nicht mit bereits gefrorenen in Berührung kommen lassen, um einen Temperaturanstieg bei letzteren zu vermeiden;
- magere Lebensmittel lassen sich besser und länger lagern als fettige; Salz verringert die Haltbarkeit von Lebensmitteln;
- Wassereis, das unmittelbar nach der Entnahme aus dem Gefrierfach verzehrt wird, kann möglicherweise zu Kälteverbrennungen führen;
- es wird empfohlen, das Einfrierdatum auf jeder einzelnen Packung anzugeben, Entnahme aus dem Gefrierfach verzehrt wird, kann möglicherweise zu Kälteverbrennungen führen;
- es wird empfohlen, das Einfrierdatum auf jeder einzelnen Packung anzugeben, damit Sie die Lagerzeit im Auge behalten können.

Täglicher Gebrauch

Hinweise zur Lagerung von Tiefkühlkost

Um die beste Leistung aus diesem Gerät herauszuholen, sollten Sie: sich zu vergewissern, dass die im Handel gefrorenen Lebensmittel vom Einzelhändler angemessen gelagert wurden; stellen Sie sicher, dass gefrorene Lebensmittel so schnell wie möglich vom Lebensmittellager ins Gefrierfach gebracht werden; Vermeiden Sie das häufige Öffnen der Tür und lassen Sie sie nicht länger als unbedingt nötig offen. Einmal aufgetaute Lebensmittel verderben schnell und können nicht wieder eingefroren werden. Die vom Lebensmittelhersteller angegebene Lagerzeit nicht überschreiten.

Hinweise zur Kühlung von frischen Lebensmitteln

Um die beste Leistung zu erzielen:

- Stellen Sie keine warmen Lebensmittel oder dampfenden Flüssigkeiten in den Kühlschrank.
- Decken Sie die Lebensmittel ab oder wickeln Sie sie ein, besonders wenn sie ein starkes Aroma haben.

Hinweise zur Kühlung

Nützliche Hinweise:

- Stellen Sie sicher, dass alle Arten von Lebensmitteln in Polyethylenbeutel verpackt und auf die Glasablagen über dem Gemüsefach gelegt werden.
- Zur Sicherheit sollten Sie sie nur ein oder zwei Tage aufbewahren.
- Gekochte Lebensmittel, kalte Speisen usw. sollten abgedeckt werden und können auf jede Ablage gestellt werden.
- Obst und Gemüse: Diese sollten gründlich gereinigt und in die dafür vorgesehene(n) Schublade(n) gelegt werden.
- Butter und Käse: Diese sollten in speziellen luftdichten Behältern aufbewahrt oder in Alufolie oder Polyethylenbeutel eingewickelt werden, um so viel Luft wie möglich auszuschließen.
- Milchflaschen: Diese sollten einen Deckel haben und in den Balkonen an der Tür aufbewahrt werden.
- Bananen, Kartoffeln, Zwiebeln und Knoblauch dürfen, wenn sie nicht verpackt sind, nicht im Kühlschrank aufbewahrt werden.

Reinigung

Aus hygienischen Gründen sollte der Innenraum des Geräts, einschließlich des Innenzubehörs, regelmäßig gereinigt werden.



Vorsicht! Das Gerät darf während der Reinigung nicht an das Stromnetz angeschlossen sein. Stromschlag-gefahr! Schalten Sie das Gerät vor der Reinigung aus und ziehen Sie den Stecker aus der Steckdose oder schalten Sie den Schutzschalter oder die Sicherung aus. Reinigen Sie das Gerät niemals mit einem Dampfreiniger. Feuchtigkeit kann sich in elektrischen Bauteilen ansammeln, Gefahr eines Stromschlags! Heiße Dämpfe können zur Beschädigung von Kunststoffteilen führen. Das Gerät muss trocken sein, bevor es wieder in Betrieb genommen wird.

Wichtig! Ätherische Öle und organische Lösungsmittel können Kunststoffteile angreifen, z. B. Zitronensaft oder der Saft von Orangenschalen, Buttersäure, essigsäurehaltige Reinigungsmittel.

- Achten Sie darauf, dass solche Stoffe nicht mit den Geräteteilen in Berührung kommen.
- Verwenden Sie keine Scheuermittel
- Nehmen Sie die Lebensmittel aus dem Gefrierfach und lagern Sie sie gut abgedeckt an einem kühlen Ort.
- Schalten Sie das Gerät vor der Reinigung aus und ziehen Sie den Stecker aus der Steckdose oder schalten Sie den Schutzschalter oder die Sicherung aus.
- Reinigen Sie das Gerät und das Innenzubehör mit einem Tuch und lauwarmem Wasser. Nach der Reinigung mit frischem Wasser abwischen und trocken reiben.
- Nachdem alles getrocknet ist, nehmen Sie das Gerät wieder in Betrieb.

Täglicher Gebrauch

Ersetzen der Lampe

Das Innenlicht ist vom LED-Typ, Klasse G. Um die Lampe zu ersetzen, wenden Sie sich bitte an eine technische Fachkraft.

Lösen von Problemen



Vorsicht! Trennen Sie vor der Fehlersuche die Stromzufuhr. Die Fehlersuche, die nicht in dieser Anleitung beschrieben ist, darf nur von einer Elektrofachkraft oder einer kompetenten Person durchgeführt werden.

Wichtig! Bei normalem Gebrauch sind einige Geräusche zu hören (Kompressor, Kältemittelkreislauf).

Problem	Mögliche Ursache	Abhilfemaßnahme
Das Gerät funktioniert nicht	Der Temperaturregler ist auf die kälteste Stufe eingestellt	Drehen Sie den Knopf auf eine andere Stufe, um das Gerät einzuschalten.
	Netzstecker ist nicht eingesteckt oder ist lose	Netzstecker einstecken.
	Sicherung hat ausgelöst oder ist defekt	Sicherung prüfen, ggf. austauschen.
	Steckdose ist defekt	Netzstörungen sind von einer Elektrofachkraft zu beheben.
Das Gerät gefriert oder kühlt zu stark	Die Temperatur ist zu kalt eingestellt oder das Gerät läuft auf der kältesten Stufe.	Drehen Sie den Temperaturregler vorübergehend auf eine wärmere Einstellung.
Die Lebensmittel sind nicht genug gefroren.	Die Temperatur ist nicht richtig eingestellt.	Bitte lesen Sie im Abschnitt Temperatureinstellung am Beginn nach.
	Die Tür war über einen längeren Zeitraum geöffnet.	Öffnen Sie die Tür nur so lange wie nötig.
	In den letzten 24 Stunden wurde eine große Menge warmer Speisen in das Gerät gegeben.	Drehen Sie die Temperaturregelung vorübergehend auf eine kältere Einstellung.
	Das Gerät befindet sich in der Nähe einer Wärmequelle.	Bitte lesen Sie im Abschnitt Installationsort nach.
Starke Reifbildung an der Türdichtung.	Die Türdichtung ist nicht luftdicht.	Erwärmen Sie die undichten Stellen der Türdichtung vorsichtig mit einem Haartrockner (auf kühler Stufe). Formen Sie gleichzeitig die erwärmte Türdichtung von Hand so, dass sie richtig sitzt.
Ungewöhnliche Geräusche	Das Gerät steht nicht eben.	Stellen Sie die Füße neu ein.
	Das Gerät berührt die Wand oder andere Gegenstände.	Bewegen Sie das Gerät leicht.
	Ein Bauteil, z. B. ein Rohr, auf der Rückseite des Geräts berührt einen anderen Teil des Geräts oder die Wand.	Biegen Sie das Bauteil gegebenenfalls vorsichtig beiseite.
Wasser auf dem Boden	Wasserablaufloch ist verstopft.	Siehe den Abschnitt Reinigung und Pflege.
Die Seitenwände sind heiß.	Das ist normal. Die Wärmetauscherteile befinden sich an den Seiten.	Nehmen Sie bei Bedarf Handschuhe zum Anfassen der Seiten.

Wenn die Störung erneut auftritt, wenden Sie sich an das Service Center.

Diese Daten sind notwendig, um Ihnen schnell und korrekt zu helfen. Tragen Sie hier die erforderlichen Daten ein, die Sie auf dem Typenschild finden.

Garantiebedingungen

Anschrift:
Beko Germany GmbH
Rahmannstraße 3
D-65760 Eschborn

Kundendienst
Telefon 06102-86 86 891
E-Mail: kundendienst@beko.com

Sehr geehrte Kundin, sehr geehrter Kunde,

als Käufer eines Haushaltsgroßgerätes der Marke Beko stehen Ihnen die gesetzlichen Gewährleistungsrechte (Nachbesserung und Nacherfüllung) aus dem Kaufvertrag zu. Die Gewährleistung erfolgt für die Fehlerfreiheit bei Geräteübergabe entsprechend dem jeweiligen Stand der Technik. Über die Gewährleistung hinaus räumt Ihnen der Hersteller eine Garantie ein, diese schränkt die gesetzliche Gewährleistung – die für 24 Monate ab dem Kaufdatum gilt – nicht ein. Garantiert wird die Mängelbeseitigung durch Reparatur oder Austausch nach Wahl des Herstellers.

Sollten Sie dennoch einmal einen Grund zu einer Reklamation erkennen, dann wenden Sie sich bitte an unseren Kundendienst. Geben Sie im Falle einer Störung Ihre genaue Anschrift, Telefonnummer und den GERÄTETYP (vom Typenschild des Gerätes) an. Personenbezogene Daten werden unter Berücksichtigung der datenschutzrechtlichen Rahmenbedingungen ausschließlich für der Auftragsbearbeitung und Garantieabwicklung genutzt.

Die Garantiezeit beträgt 24 Monate ab Kaufdatum.

Bedingungen:

1. Ein maschinell erstellter Original-Kaufbeleg liegt vor.
2. Das Gerät ist nur mit Original-Zubehör und Original-Ersatzteilen betrieben worden.
3. Die in der Gebrauchsanweisung erwähnten Wartungs- und Reinigungsarbeiten sind entsprechend ausgeführt worden.
4. Das Gerät wurde nicht geöffnet/zerlegt.
5. Bauteile, die einem gebrauchsbedingtem Verschleiß unterliegen fallen nicht unter die Garantie
6. Ausgewechselte Teile werden Eigentum des Herstellers.
7. Ausgeschlossen von der Garantie sind die Mängel, die durch unsachgemäße Installation, z. B. Nichtbeachtung der VDE-Vorschriften; unsachgemäße Aufstellung, z. B. Nichtbeachtung der Einbau- oder Installationsvorschriften; äußere Einwirkung, z. B. Transportschäden, Beschädigung durch Stoß oder Schlag, Schäden durch Witterungseinflüsse, eine nicht haushaltsübliche Nutzung, unsachgemäße Bedienung oder Beanspruchung, z. B. Nichtbeachtung der Gebrauchsanweisungen verursacht wurden.
8. Die Mängelbeseitigung in der Garantie z.B. durch eine Reparatur oder eine Ersatzlieferung verlängert die ursprüngliche Garantiezeit nicht.
9. Schadenersatzansprüche, auch hinsichtlich Folgeschäden, sind, soweit sie nicht auf Vorsatz oder grober Fahrlässigkeit beruhen, ausgeschlossen.
10. Der Anspruch auf Garantieleistung steht nur dem Erstkäufer zu und erlischt bei Weiterverkauf des Produktes durch den Erstkunden.
11. Die Garantie gilt für neue Produkte und nicht für Produkte, die als Gebrauchtgeräte verkauft worden sind und nicht für B-Ware.
12. Die Garantie ist nicht übertragbar.

Abhilfemöglichkeiten:

1. Der Hersteller behält sich das gesetzlich vorgesehene Recht zur Nachbesserung vor.
2. Reparaturen oder Abänderungen während der Garantiezeit dürfen nur durch den autorisierten Kundendienst vorgenommen werden.
3. Als eine Nachbesserung wird der Versuch der Schadensbehebung verstanden. Erst wenn die Schadensbehebung fehlschlägt oder ein anderer Mangel auftritt, beginnt ein neuer Nachbesserungsversuch.
4. Bevor andere Abhilfemaßnahmen möglich sind, sind 3 Nachbesserungsversuche zulässig. Schlägt die Mängelbeseitigung fehl oder ist sie unmöglich, berechtigt dies den Käufer zur Rückgängigmachung des Kaufvertrages oder zur Herabsetzung des Kaufpreises.

Umtausch:

Erfolgt auf Wunsch des Kunden ein Austausch, wird die bisherige Nutzung des Gerätes in Rechnung gestellt.

**Diese Garantiezusage ist gültig innerhalb der Bundesrepublik Deutschland
*) 0,14 EUR/Min. aus dem Festnetz ; Mobilfunk max. 0,42 EUR/Min. (nur für Deutschland)**



beko

Réfrigérateur Manuel de l'utilisateur



B5RCNO377X

CE

FR

i INFORMATIONS



ENERG



SUPPLIER'S NAME

MODEL IDENTIFIER → (*)

A

A

Les informations relatives au modèle, telles qu'elles sont conservées dans la base de données des produits, peuvent être obtenues en accédant au site web suivant et en recherchant l'identifiant de votre modèle (*) figurant sur l'étiquette énergétique.

<https://eprel.ec.europa.eu/>

Consignes relatives à l'utilisateur

Réfrigérateur-congélateur combiné Sans givrage

Sommaire

1. Informations relatives à la sécurité	Page 1-10
2. Vue d'ensemble	Page 11
3. Installation	Page 12-19
4. Interface utilisateur	Page 20-23
5. Usage quotidien	Page 24-29

⚠ Informations relatives à la sécurité

Dans l'intérêt de votre sécurité et pour garantir une utilisation correcte, avant d'installer et d'utiliser l'appareil pour la première fois, lisez attentivement ce manuel d'utilisation, y compris les conseils et les avertissements contenus dans le présent document. Pour éviter les erreurs et les accidents inutiles, il est important de s'assurer que toutes les personnes utilisant l'appareil sont parfaitement familiarisées avec son fonctionnement et ses dispositifs de sécurité. Conservez ces consignes et veillez à ce qu'elles restent avec l'appareil en cas de déménagement ou de vente, afin que toute personne l'utilisant pendant sa durée de vie soit correctement renseignée sur l'utilisation et la sécurité de celui-ci.

Pour la sécurité des personnes et des biens, gardez avec précaution ce manuel d'utilisation, car le fabricant décline toute responsabilité en cas de dommages causés par une omission.





Sécurité des enfants et des personnes vulnérables

- Cet appareil peut être utilisé par des enfants âgés de 8 ans au moins ainsi que par des personnes ayant des capacités corporelles, sensorielles ou mentales restreintes ou manquant de connaissances ou d'expériences si celles-ci sont surveillées ou ont été informées quant à l'utilisation sûre de l'appareil et des risques existants.
- Les enfants âgés de 3 à 8 ans sont autorisés à charger et décharger cet appareil.
- Il faut surveiller les enfants afin que ces derniers ne jouent pas avec l'appareil.

Informations relatives à la sécurité

- Le nettoyage et l'entretien qui incombent à l'utilisateur ne doivent pas être effectués par des enfants, à moins qu'ils soient âgés d'au moins 8 ans et qu'ils soient surveillés.
- Conservez tous les emballages hors de portée des enfants. Il y a un risque de suffocation.
- Si vous mettez l'appareil au rebut, retirez la fiche de la prise, coupez le câble de raccordement (le plus près possible de celui-ci) et retirez la porte afin d'éviter que des enfants en train de jouer ne subissent une décharge électrique ou ne se retrouvent enfermés dans celui-ci.
- Si cet appareil équipé de joints de porte magnétiques doit remplacer un appareil plus ancien doté d'un verrou à ressort (loquet) sur la porte ou le couvercle, assurez-vous de rendre ce verrou à ressort inutilisable avant de vous débarrasser de l'ancien appareil. Cela évitera qu'il ne soit un piège mortel pour un enfant.

Sécurité générale

-  **AVERTISSEMENT !** Gardez les ouvertures de ventilation, dans l'enceinte de l'appareil ou dans la structure intégrée, libres de toute obstruction.
-  **AVERTISSEMENT !** N'utilisez pas d'appareils mécaniques ou d'autres moyens pour accélérer le processus de dégivrage, autres que ceux recommandés par le fabricant.
-  **AVERTISSEMENT !** N'endommagez pas le circuit de refroidissement.
-  **AVERTISSEMENT !** N'utilisez pas d'autres

Informations relatives à la sécurité

appareils électriques (tels que des sorbetières à glace) à l'intérieur des appareils de réfrigération, à moins qu'ils ne soient approuvés à cet effet par le fabricant.

 **AVERTISSEMENT !** Ne touchez pas à l'ampoule s'il y a longtemps qu'elle est allumée, car elle peut être très chaude.¹⁾

 **AVERTISSEMENT !** Lorsque vous positionnez l'appareil, veillez à ne pas coincer ou endommager le cordon d'alimentation.

 **AVERTISSEMENT !** Ne placez pas de prises de courant multiples ou de blocs d'alimentation portables à l'arrière de l'appareil.

- Ne conservez pas dans cet appareil des substances explosives telles que des bombes aérosols contenant un agent propulseur inflammable.
- Le réfrigérant isobutane (R-600a) est contenu dans le circuit de refroidissement de l'appareil. Il s'agit d'un gaz naturel très respectueux de l'environnement, qui est néanmoins inflammable.
- Pendant le transport et l'installation de l'appareil, assurez-vous qu'aucun des composants du circuit de refroidissement n'est endommagé.
 - Évitez les flammes nues et les sources d'incendie.
 - Ventilez correctement la pièce dans laquelle se trouve l'appareil.
- Il est dangereux d'altérer les spécifications ou de

¹⁾ Si c'est allumé dans le compartiment.

modifier ce produit de quelque manière que ce soit. Tout endommagement du cordon peut provoquer un court-circuit, un incendie et/ou une décharge électrique.

- Cet appareil est destiné à un usage domestique et n'est pas destiné aux utilisations suivantes :
 - coin cuisine dédié aux employés dans une boutique, un bureau et tout autre environnement de travail ;
 - les fermes, les clients des hôtels, des motels et d'autres environnements de type résidentiel ;
 - hébergements de type chambre d'hôtes ;
 - la restauration et les applications non commerciales similaires.

 **AVERTISSEMENT !** Tous les composants électriques (fiche, cordon d'alimentation, compresseur, etc.) doivent être remplacés par un agent de service certifié ou un personnel d'entretien qualifié.

 **AVERTISSEMENT !** L'ampoule fournie avec cet appareil est une «lampe à usage spécial» utilisable uniquement avec celui-ci. Cette «lampe à usage spécial» n'est pas utilisable pour l'éclairage domestique.¹⁾

- Le cordon d'alimentation ne doit pas être rallongé.
- Assurez-vous que la fiche d'alimentation n'est pas écrasée ou endommagée par l'arrière de l'appareil. Une fiche d'alimentation écrasée ou endommagée peut surchauffer et provoquer un incendie.
- Assurez-vous que vous pouvez accéder à la fiche

1) Si c'est allumé dans le compartiment.

secteur de l'appareil.

- Ne tirez pas sur le câble d'alimentation.
- Si la prise de la fiche d'alimentation est desserrée, n'insérez pas la fiche d'alimentation. Il y a un risque de décharge électrique ou d'incendie.
- Vous ne devez pas faire fonctionner l'appareil sans la lampe.
- Cet appareil est lourd. Il faut être prudent lors de son déplacement.
- Ne retirez et ne touchez pas les objets du compartiment congélateur si vous avez les mains humides, car cela pourrait entraîner des abrasions de la peau ou des brûlures de congélation.
- Évitez l'exposition prolongée de l'appareil à la lumière directe du soleil.

Usage quotidien

- Ne placez pas d'objets chauds sur les pièces en plastique dans l'appareil.
- Ne placez pas de produits alimentaires directement contre la paroi arrière.
- Les aliments congelés ne doivent pas être recongelés après avoir été décongelés.¹⁾
- Conservez les aliments congelés préemballés conformément aux instructions du fabricant.¹⁾
- Les recommandations de conservation fournies par le fabricant doivent être strictement respectées. Reportez-vous aux consignes correspondantes.
- Ne placez pas de boissons gazeuses ou pétillantes dans le compartiment congélateur, car cela crée

1) S'il y a un compartiment congélateur.

2) S'il y a un compartiment de conservation des aliments frais.

une pression sur le récipient, susceptible de le faire exploser et d'endommager l'appareil.¹⁾

- Les sucettes glacées peuvent provoquer des engelures si elles sont consommées directement au sortir de l'appareil.¹⁾
- Afin d'éviter toute contamination des aliments, veuillez respecter les instructions suivantes :
- L'ouverture prolongée de la porte peut entraîner une augmentation significative de la température dans les compartiments de l'appareil.
- Nettoyez régulièrement les surfaces susceptibles d'entrer en contact avec les aliments en même temps que les systèmes d'évacuation accessibles.
- Nettoyez les réservoirs d'eau s'ils n'ont pas été utilisés pendant 48 heures ; rincez le système d'eau raccordé à une source d'approvisionnement en eau si l'eau n'a pas été prélevée pendant 5 jours.
- Conservez la viande et le poisson crus dans des récipients appropriés au réfrigérateur, de manière à ce qu'ils n'entrent pas en contact avec d'autres aliments ou qu'ils ne s'égouttent pas sur ceux-ci.
- Les compartiments à deux étoiles pour aliments surgelés (s'ils sont présents dans l'appareil) sont adaptés à la conservation d'aliments surgelés, à la conservation ou à la préparation de glaces et à la fabrication de glaçons.
- Les compartiments à une, deux et trois étoiles (s'ils sont présents dans l'appareil) ne conviennent pas à la congélation d'aliments frais.
- Si l'appareil reste vide pendant de longues périodes, éteignez-le, dégivrez-le, nettoyez-le,

séchez-le et laissez la porte ouverte afin d'éviter que de la glace ne se forme à l'intérieur de l'appareil.

Entretien et nettoyage

- Avant tout entretien, éteignez l'appareil et débranchez la fiche d'alimentation de la prise secteur.
- Ne nettoyez pas l'appareil avec des objets métalliques.
- N'utilisez pas d'objets pointus pour enlever le givre de l'appareil. Utilisez un grattoir en plastique.¹⁾
- Examinez régulièrement le siphon du réfrigérateur pour voir s'il contient de l'eau décongelée. Si nécessaire, nettoyez la canalisation.
Si le drainage est bloqué, l'eau s'accumulera au fond de l'appareil.²⁾

Installation

Important ! Pour le branchement électrique, suivez attentivement les consignes données dans les paragraphes spécifiques.

- Déballez l'appareil et vérifiez qu'il n'est pas endommagé. Ne branchez pas l'appareil s'il est endommagé. Signalez immédiatement les dommages éventuels au magasin où vous l'avez acheté. Si c'est cas, conservez l'emballage.
- Il est recommandé d'attendre au moins quatre heures avant de brancher l'appareil pour permettre à l'huile de refluer dans le compresseur.
- Une circulation d'air adéquate doit être assurée

1) S'il y a un compartiment congélateur.

2) S'il y a un compartiment de conservation des aliments frais.

autour de l'appareil, car le manque d'air entraîne une surchauffe. Pour assurer une ventilation suffisante, suivez les consignes relatives à l'installation.

- Dans la mesure du possible, les écarteurs du produit doivent être placés contre un mur pour éviter de toucher ou d'attraper les parties chaudes (compresseur, condensateur) afin d'éviter toute brûlure éventuelle.
- L'appareil ne doit pas être placé à proximité de radiateurs ou de cuisinières.
- Assurez-vous que la fiche d'alimentation est accessible après l'installation de l'appareil.

Entretien

- Tout travail électrique nécessaire à l'entretien de l'appareil doit être effectué par un électricien qualifié ou une personne compétente.
- Ce produit doit être réparé par un centre de service agréé et seules des pièces de rechange d'origine doivent être utilisées.

Économie d'énergie

- Ne mettez pas d'aliments chauds dans l'appareil ;
- Ne serrez pas les aliments les uns contre les autres, car cela empêche l'air de circuler ;
- Assurez-vous que les aliments ne touchent pas l'arrière du/des compartiment(s) ;
- En cas de coupure d'électricité, n'ouvrez pas la ou les portes ;
- N'ouvrez pas la ou les portes fréquemment ;
- Ne laissez pas la/les porte(s) ouverte(s) trop longtemps ;

Informations relatives à la sécurité



- Ne réglez pas le thermostat au niveau des températures excessivement froides ;
- Tous les accessoires, tels que les tiroirs, les étagères et les balconnets, doivent y être conservés pour réduire la consommation d'énergie.

Protection de l'environnement

 Cet appareil ne contient pas de gaz susceptibles d'endommager la couche d'ozone, que ce soit dans son circuit de refroidissement ou dans les matériaux d'isolation. L'appareil ne doit pas être mis au rebut avec les déchets urbains et les ordures. La mousse d'isolation contient des gaz inflammables : l'appareil doit être mis au rebut conformément à la réglementation relative aux appareils, que vous pouvez obtenir auprès des autorités locales. Évitez d'endommager l'unité de refroidissement, en particulier l'échangeur de chaleur.

Les matériaux utilisés dans cet appareil et marqués du symbole  sont recyclables.



Le symbole sur le produit ou sur son emballage indique que ce produit ne peut pas être traité comme un déchet ménager. En revanche, il doit être déposé au point de collecte approprié pour le recyclage des équipements électriques et électroniques. En veillant à ce que ce produit soit mis au rebut correctement, vous contribuerez à prévenir les conséquences négatives potentielles pour l'environnement et la santé humaine, qui pourraient autrement être causées par un traitement inapproprié des déchets de ce produit. Pour obtenir des informations plus détaillées sur le recyclage de ce

⚠ Informations relatives à la sécurité

produit, veuillez contacter votre mairie, votre service de collecte des déchets ménagers ou le magasin où vous avez acheté le produit.

Matériaux d'emballage

Les matériaux portant le symbole sont recyclables. Déposez l'emballage dans un conteneur de collecte approprié pour le recycler.

Mise au rebut de l'appareil

1. Débranchez la fiche d'alimentation de la prise secteur.
2. Coupez le câble d'alimentation et mettez-le au rebut.



⚠ AVERTISSEMENT ! Lors de l'utilisation, de l'entretien et de la mise au rebut de l'appareil, veuillez prêter attention au symbole similaire à celui de gauche, qui se trouve à l'arrière de l'appareil (panneau arrière ou compresseur) et qui est de couleur jaune ou orange. C'est un symbole d'avertissement de risque d'incendie. Les tuyaux de réfrigération et le compresseur contiennent des matériaux inflammables.

Veuillez vous éloigner de la source d'incendie lors de l'utilisation, de l'entretien et de l'élimination.

Vue d'ensemble

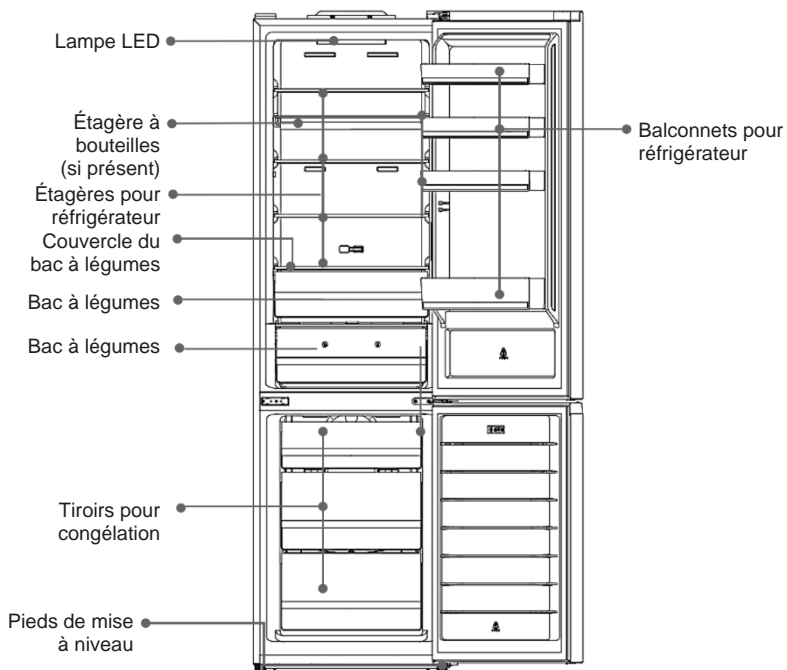

Remarque : L'image ci-dessus n'est fournie qu'à titre de référence. L'appareil réel se présente probablement différemment.

Installation

Besoin d'espace

- Sélectionnez un emplacement qui n'est pas exposé à la lumière directe du soleil ;
- Sélectionnez un emplacement où les portes du réfrigérateur peuvent s'ouvrir facilement ;
- Sélectionnez un emplacement où le sol est plat (ou presque plat) ;
- Prévoyez suffisamment d'espace pour installer le réfrigérateur sur une surface plane ;
- Prévoyez un espace libre à droite, à gauche, à l'arrière et sur le dessus lors de l'installation. Cela aidera à réduire la consommation d'énergie et à maintenir vos factures d'énergie basses.
- Prévoyez un espace d'au moins 50 mm sur les deux côtés et à l'arrière.

Positionnement

Installez cet appareil dans un endroit où la température ambiante correspond à la classe climatique indiquée sur la plaque signalétique de celui-ci Classe climatique : for refrigerating appliances with climate class

- tempéré étendu - cet appareil de réfrigération est destiné à être utilisé à des températures ambiantes comprises entre 10 et 32 °C (SN).
- tempéré - cet appareil de réfrigération est destiné à être utilisé à des températures ambiantes comprises entre 16 et 32 °C (N).
- sub-tropical - cet appareil de réfrigération est destiné à être utilisé à des températures ambiantes comprises entre 16 et 38 °C (ST).
- tropical : cet appareil frigorifique est destiné à être utilisé à des températures ambiantes comprises entre 16 et 43 °C (T) ;

Emplacement

L'appareil doit être installé à l'écart des sources de chaleur telles que les radiateurs, les chaudières, la lumière directe du soleil, etc. Assurez-vous que l'air peut circuler librement à l'arrière de l'armoire. Pour garantir les meilleures performances, si l'appareil est placé sous une unité murale en surplomb, la distance minimale entre le haut de l'armoire et l'unité murale doit être d'au moins 50 mm. Dans l'idéal, l'appareil ne doit pas être placé en dessous d'un élément mural en saillie. La mise à niveau précise est assurée par un ou plusieurs pieds réglables à la base de l'armoire.

Cet appareil de réfrigération n'est pas destiné à être encastré.



Avertissement ! Assurez-vous qu'il est possible de débrancher l'appareil de l'alimentation secteur ; toutefois la fiche doit être facilement accessible après l'installation.

Branchement électrique

Avant de brancher l'appareil, assurez-vous que la tension et la fréquence indiquées sur la plaque signalétique correspondent à votre réseau électrique domestique. L'appareil doit être mis à la terre. La fiche du câble d'alimentation est munie d'un contact à cet effet. Si la prise d'alimentation électrique domestique n'est pas reliée à la terre, connectez l'appareil à une terre séparée conformément aux réglementations en vigueur, en consultant un électricien qualifié. Le fabricant décline toute responsabilité en cas de non-respect des mesures de sécurité ci-dessus. Cet appareil est conforme à la norme C.E.E. Directives.

Installation

Inversion de la porte

Avant d'inverser la porte, veuillez préparer les outils et matériaux suivants : tournevis à tête plate, tournevis cruciforme, clé, clé hexagonale.

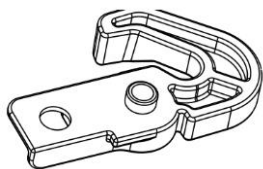

Ferme-porte de gauche x2

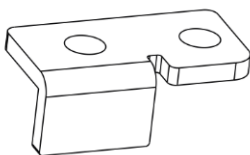

Butée de la porte de gauche x2

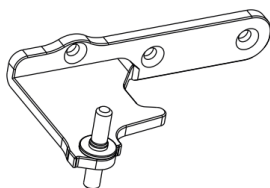

Charnière gauche centrale x1

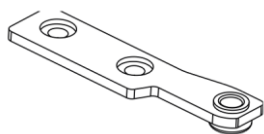

Butée supérieure de la porte de gauche x1

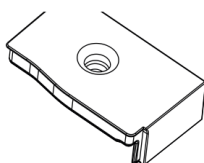

Cache supérieur droit de la porte

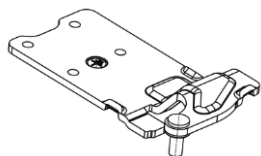

Charnière supérieure gauche x1

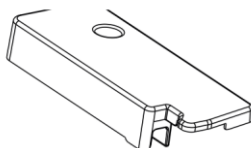

Cache de charnière de la porte de gauche x1

Installation

1. Dévissez le cache de la charnière supérieure, dévissez la charnière supérieure et déconnectez les connecteurs

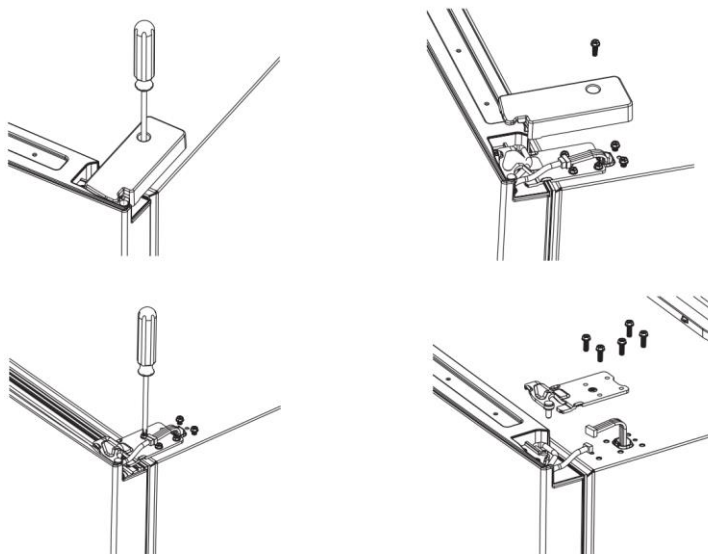

2. Retirez la porte supérieure, dévissez et retirez la butée supérieure droite, repliez le câble, installez le cache supérieur droit de la porte à l'aide d'une vis sur le côté droit.

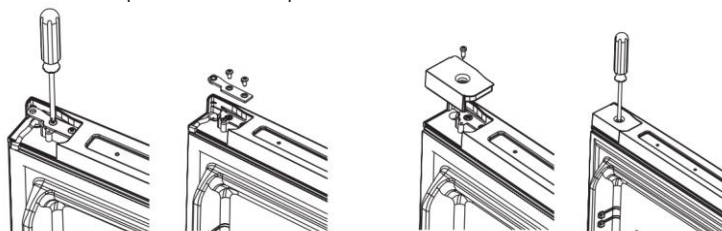

3. Dévissez le cache de la porte de gauche, dépliez le câble, installez la butée supérieure gauche à l'aide d'une vis sur le côté gauche.

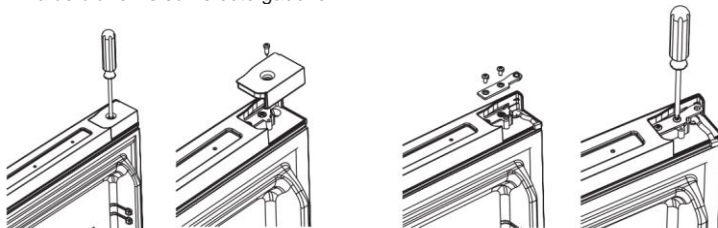

Installation

4. Retirez le ferme- porte de droite et la butée de la porte de droite. Installez le ferme- porte de gauche et la butée de porte de gauche à l'aide de la vis située sur le côté gauche de la porte.

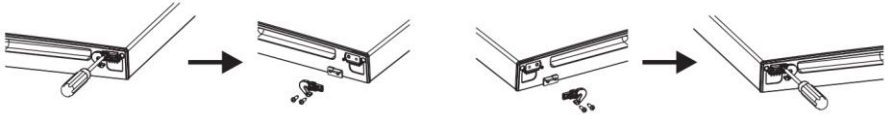

5. dévissez et retirez la charnière centrale de droite, retirez la porte du congélateur.

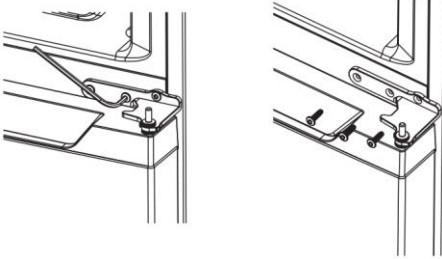

6. déplacez le cache-trou de la position gauche de la poignée vers la position droite de celle-ci.

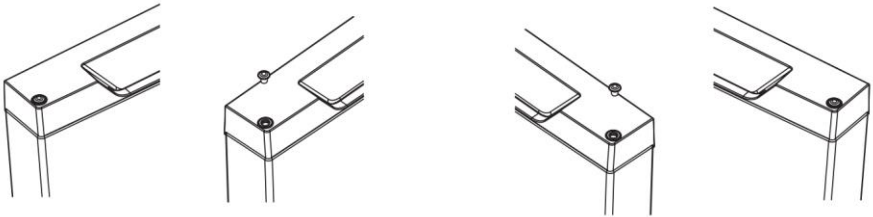

7. retirez le ferme-porte inférieur droit et la butée de porte inférieure droite de la porte, installez le ferme-porte inférieur gauche et la butée de porte inférieure gauche à l'aide d'une vis située sur le côté gauche.

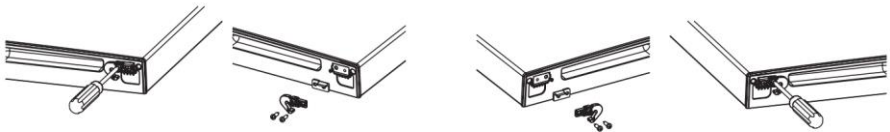

Installation

8. retirez les pieds des deux côtés, dévissez la charnière inférieure du côté droit.

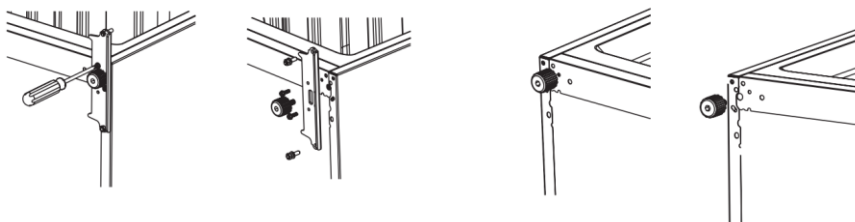

9. dévissez et retirez la goupille de charnière inférieure, retournez le support et remplacez-le.

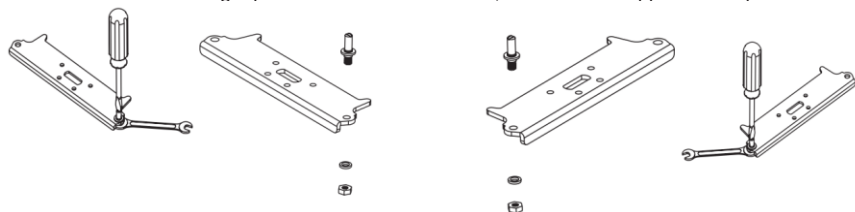

10. installez la charnière inférieure sur le côté gauche, remplacez les deux pieds réglables.

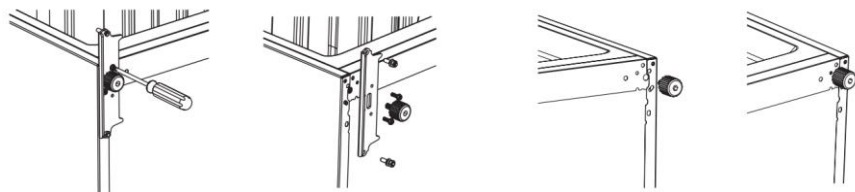

11. Retirez le cache central, dévissez le cadre du cache central, installez les deux pièces sur le côté droit.

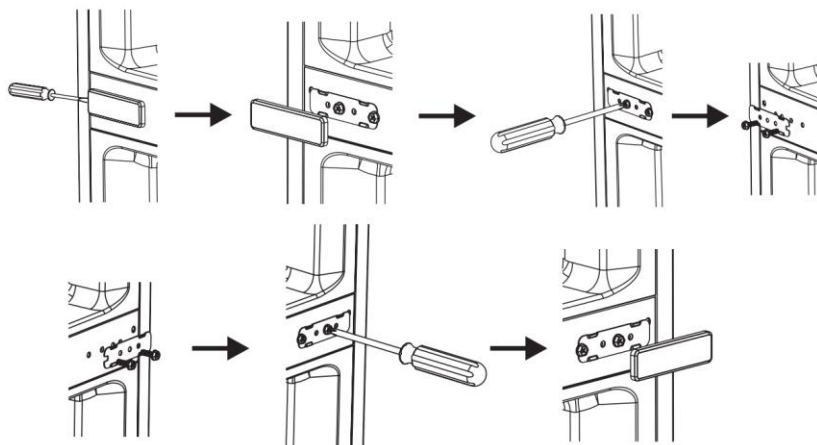

Installation

12. dévissez et déplacez le cache-câble sur le côté gauche, installez le cache-câble sur le côté droit.

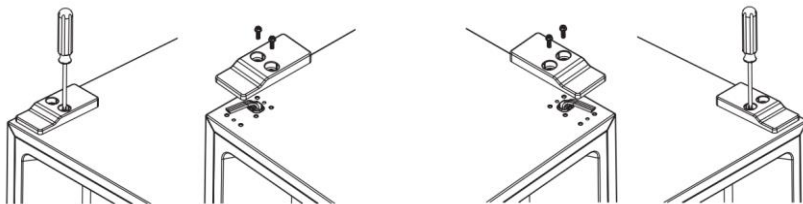

13. installez la porte inférieure, installez la charnière centrale gauche à l'aide d'une vis.

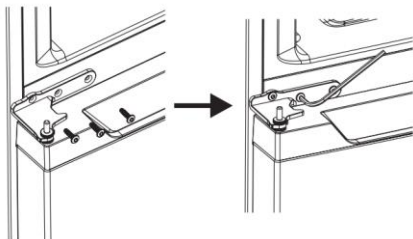

14. installez la porte inférieure, installez la charnière supérieure gauche à l'aide d'une vis.

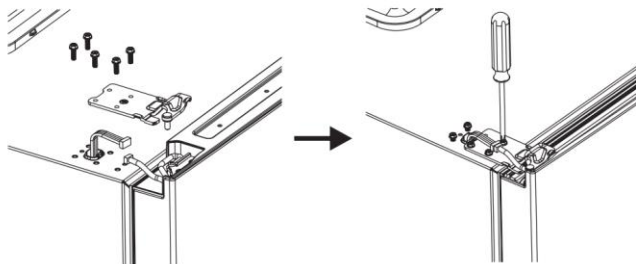

15. installez la porte inférieure, installez la charnière supérieure gauche à l'aide d'une vis.

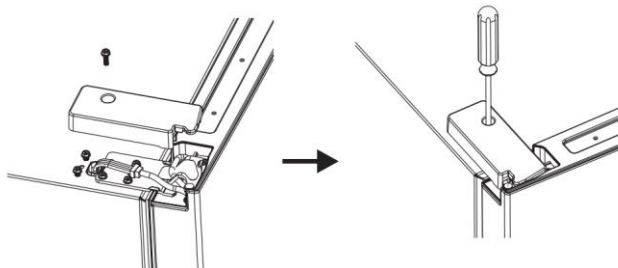

Installation

Installez la poignée extérieure de la porte (s'il y a une poignée extérieure)

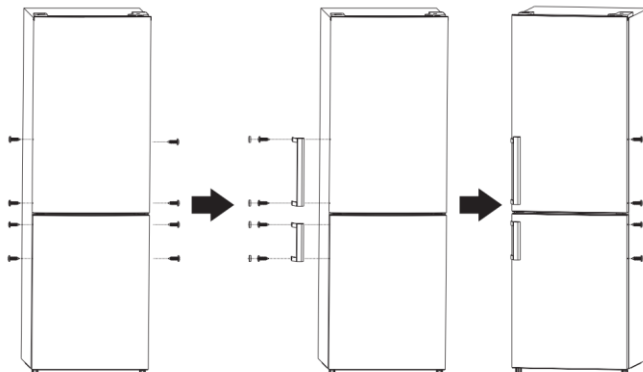

Besoin d'espace

- Prévoyez un espace suffisant pour ouvrir la porte.
- Prévoyez un espace d'au moins 50 mm sur les deux côtés et à l'arrière.

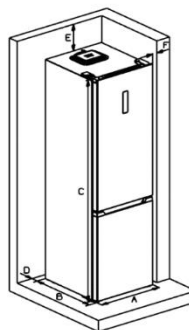

	FN2-48
A	595
B	678
C	2005
D	min=50
E	min=50
F	min=50
G	838
H	1241
I	115°

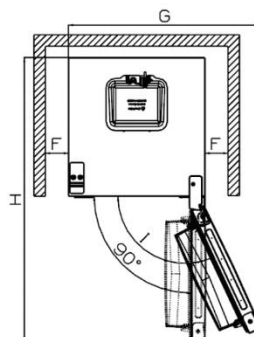

Installation

Mise à niveau de l'appareil

Pour mettre l'appareil à niveau, ajustez les deux pieds de mise à niveau situés à l'avant de l'appareil.

Si l'appareil n'est pas mis à niveau, les portes et les alignements de joints magnétiques ne correspondront pas correctement.

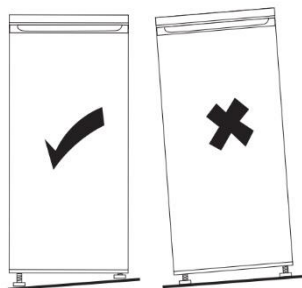

Interface utilisateur

Utilisation du panneau de commande

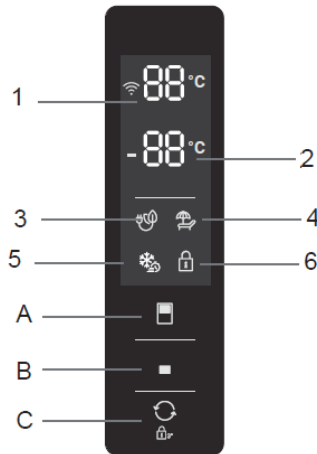

1.1 Fonctionnement des touches (A et B et C)



: Commande de la température du compartiment réfrigérateur
Cette touche est disponible en un mode défini par l'utilisateur et en mode SUPER, mais non disponible en mode ÉCO et VACANCES.
Appuyez brièvement sur cette touche pour sélectionner la température du réfrigérateur.



: Commande de la température du compartiment congélateur
Cette touche est disponible en un mode défini par l'utilisateur et en mode VACANCES, mais non disponible en mode SUPER et ÉCO.
Appuyez brièvement sur cette touche pour sélectionner la température du congélateur.



: Sélection du mode de fonctionnement / Verrouillage / Déverrouillage
Maintenez cette touche enfoncée pendant 3 s pour verrouiller ou déverrouiller le panneau de commande.
En mode «Déverrouillé», appuyez brièvement sur cette touche pour sélectionner les mode de fonctionnement (ÉCO / VACANCES / SUPER / mode défini par l'utilisateur).

1.2 Affichage (1 et 2)

- 1) Réglage de l'affichage de la température du compartiment réfrigérateur.
Cette zone affichera la température de consigne du compartiment réfrigérateur.
Si E0, E1, E2, E3, E5 s'affichent dans cette zone, veuillez contacter le service après-vente.
- 2) Réglage de l'affichage de la température du compartiment congélateur.
Cette zone affichera la température de consigne du compartiment congélateur.

1.3 Voyants (3 et 4 et 5 et 6)

- 3) Voyant du mode ÉCO
Cette lumière est allumée lorsque le mode ÉCO est sélectionné.
- 4) Voyant du mode VACANCES
Cette lumière est allumée lorsque le mode VACANCES est sélectionné.
- 5) Voyant du mode SUPER
Cette lumière est allumée lorsque le mode SUPER est sélectionné.
- 6) Voyant de verrouillage / déverrouillage
Cette lumière est allumée lorsque le panneau de commande est bloqué.

Interface utilisateur

2.1 Fonctionnement et affichage

- Le panneau de commande restera allumé à 100% pendant 3 secondes, fonctionnant exactement comme le réglage avant l'extinction. Après cela, les opérations sont disponibles.
- Avant votre utilisation, assurez-vous que le panneau de commande est déverrouillé.
- En mode verrouillé, le voyant de verrouillage clignotera pendant 3 s lorsque vous touchez brièvement n'importe qu'elle touche de fonctionnement, mais les opérations ne seront pas disponibles.
- Le panneau de commande restera verrouillé 25 s après la dernière opération.
- Le panneau de commande s'éteindra à 100%, 2 minutes après la dernière opération.
- Le panneau de commande sera allumé dès que la porte du compartiment réfrigérateur est ouverte.
- Le panneau de commande sera allumé dès que vous toucherez brièvement les touches de fonctionnement.
- Un bip sonore retentira pour toute action sur n'importe qu'elle touche.



2.2 Réglage de la température du compartiment réfrigérateur

- En mode utilisateur défini ou en mode SUPER, en touchant brièvement et consécutivement la touche  de manière consécutive, la température du compartiment réfrigérateur s'affichera en boucle de 2°C à 8°C.
- La température de consigne sera confirmée après 5 s de clignotement du voyant.

2.3 Réglage de la température du compartiment congélateur

- En mode utilisateur défini ou en, en touchant brièvement et consécutivement la touche  de manière consécutive, la température de consigne du compartiment réfrigérateur s'affichera en boucle de -14°C à -22°C.
- La température de consigne sera confirmée après 5 s de clignotement du voyant.

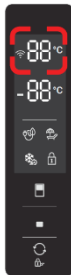
2.4 Réglage recommandé de la température

Réglage recommandé de la température		
Température ambiante	Compartiment congélateur	Compartiment réfrigérateur
Été		

Interface utilisateur

2.5 Mode ÉCO

Activer le mode ÉCO :



- Appuyez brièvement et consécutivement sur la touche  lorsque  (voyant du mode ÉCO) est allumé, le mode ÉCO est sélectionné.
- Après 5 s de clignotement du voyant du mode ÉCO, le mode ÉCO sera activé.
- Lorsque le mode ÉCO est activé, la température du réfrigérateur / congélateur sera automatiquement réglée sur 5°C / -18°C.
- En mode ÉCO, si vous réglez manuellement la température du réfrigérateur ou du congélateur, le voyant du mode ÉCO clignotera pendant 3 s et le réglage du réfrigérateur et du congélateur ne fonctionneront pas.

Quitter le mode ÉCO :

- Le fait d'appuyer brièvement sur la touche , lorsque le voyant du mode ÉCO est éteint, permet à l'appareil de quitter le mode ÉCO.

2.6 Mode VACANCES

Activer le mode VACANCES :

- Le fait d'appuyer brièvement et consécutivement sur la touche , lorsque  (voyant du mode VACANCES) est allumé, le mode VACANCES est sélectionné.
- Après 5 s de clignotement du voyant du mode VACANCES, le mode VACANCES sera activé.
- Lorsque le mode VACANCES est activé, la température du réfrigérateur sera automatiquement réglée à 17°C, le réglage de la température du compartiment congélateur est disponible.
- En mode VACANCES, si vous réglez manuellement la température du réfrigérateur, le voyant du mode VACANCES clignotera pendant 3 s et le réglage de la température du réfrigérateur ne fonctionnera pas.



Quitter le mode VACANCES :

- Appuyez brièvement sur la touche , lorsque le voyant du mode VACANCES est éteint, l'appareil quitte le mode.

2.7 Mode SUPER

Il est conseillé de régler le mode SUPER 24 heures à l'avance si une grande quantité d'aliments doit être congelée simultanément.

Activer le mode SUPER :

- Le fait d'appuyer brièvement et consécutivement sur la touche , lorsque  (voyant du mode SUPER) est allumé, le mode SUPER est sélectionné.
- Après 5 s de clignotement du voyant du mode SUPER, le mode SUPER sera activé.
- Lorsque le mode SUPER est activé, la température du réfrigérateur sera automatiquement réglée à -25°C, le réglage de la température du compartiment réfrigérateur est disponible.
- En mode SUPER, si vous réglez manuellement la température du réfrigérateur, le voyant du mode SUPER clignotera pendant 3 s, le réglage de la température du réfrigérateur ne fonctionnera pas.

Quitter le mode SUPER :

- Le fait d'appuyer brièvement sur la touche , lorsque le voyant du mode SUPER est éteint, permet à l'appareil de quitter le mode SUPER.

Interface utilisateur

AVERTISSEMENT !!!

En mode SUPER, l'appareil continuera de fonctionner sous forte charge, le niveau de bruit sera légèrement supérieur à la normale.

2.8 Mode défini par l'utilisateur

- Appuyez brièvement sur la touche  jusqu'à ce que les indicateurs du mode ECO I du mode VACANCES / mode SUPER soient tous éteints, le mode défini par l'utilisateur est activé.
- En mode défini par l'utilisateur, les utilisateurs peuvent régler manuellement la température du réfrigérateur et celle du congélateur.

2.9 Fonction d'alarme d'ouverture de la porte

Si la porte du réfrigérateur reste ouverte pendant 60 s, une alarme d'ouverture de porte se déclenchera.

Usage quotidien

Première utilisation

Nettoyage de l'intérieur

Avant d'utiliser l'appareil pour la première fois, lavez l'intérieur et tous les accessoires internes avec de l'eau tiède et un peu de savon neutre afin d'éliminer l'odeur typique d'un produit neuf, puis séchez soigneusement.

Important ! N'utilisez pas de détergents ou de poudres abrasives, qui endommageraient la finition.

Usage quotidien

Placez les différents aliments dans les différents compartiments selon le tableau ci-dessous.

Compartiments du réfrigérateur	Type d'aliment
Porte ou balcons du compartiment réfrigérateur	<ul style="list-style-type: none">• Les aliments contenant des conservateurs naturels, tels que les confitures, les jus, les boissons, les condiments.• Ne conservez pas de denrées périssables.
Tiroir à légumes (tiroir à salade)	<ul style="list-style-type: none">• Les fruits, les herbes et les légumes doivent être placés séparément dans le bac à produits frais.• Ne conservez pas les bananes, les oignons, les pommes de terre et l'ail au réfrigérateur.
Étagère du réfrigérateur - central	<ul style="list-style-type: none">• Produits laitiers, œufs
Étagère du réfrigérateur - supérieur	<ul style="list-style-type: none">• Les aliments qui n'ont pas besoin d'être cuits, tels que les aliments prêts à consommer, la charcuterie, les restes.
Tiroir(s)/étagère du congélateur	<ul style="list-style-type: none">• Aliments à conserver à long terme.• Tiroir/étagère inférieur pour viandes, volailles et poissons crus.• Tiroir/étagère du milieu pour légumes surgelés, chips.• Tiroir/étagère supérieur pour glaces, fruits surgelés, produits de boulangerie surgelés.

Congélation des aliments frais

- Le compartiment congélateur permet de congeler les aliments frais et de conserver les aliments congelés et surgelés pendant une longue période.
- Placez les aliments frais à congeler dans le compartiment inférieur.
- La quantité maximale d'aliments pouvant être congelés en 24 heures est indiquée sur la plaque signalétique.
- Le processus de congélation dure 24 heures : pendant cette période, n'ajoutez pas d'autres aliments à congeler.

Conservation des aliments congelés

Lors de la première mise en service ou après une période d'inutilisation. Avant de placer le produit dans le compartiment, laissez l'appareil fonctionner pendant au moins 2 heures sur les réglages les plus élevés.

Important ! En cas de décongélation accidentelle, par exemple si l'appareil est resté éteint plus longtemps que la valeur indiquée dans le tableau des caractéristiques techniques sous « temps de montée », les aliments décongelés doivent être consommés rapidement ou cuits immédiatement, puis recongelés (après cuisson).

Décongélation

Les aliments surgelés ou congelés, avant d'être utilisés, peuvent être décongelés dans le compartiment congélateur ou à température ambiante, en fonction du temps disponible pour cette

Usage quotidien

opération.

Les petits morceaux peuvent même être cuits encore congelés, au sortir du congélateur. Dans ce cas, la cuisson sera plus longue.

Usage quotidien

Accessoires pour étagères amovibles

Les parois du réfrigérateur sont équipées d'une série de glissières permettant de positionner les clayettes comme vous le souhaitez.

Positionnement des balconnets de la porte

Les balconnets de porte peuvent être démontés pour le nettoyage. Pour le démontage, procédez comme suit : tirez progressivement le balconnet dans le sens des flèches jusqu'à ce qu'il se dégage, puis, après le nettoyage, repositionnez-le.

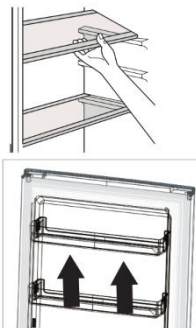

Démonter le tiroir inférieur

1. Tirez le tiroir inférieur jusqu'à la position d'arrêt.
2. Soulevez la partie avant du tiroir.
3. Tirez le tiroir inférieur vers l'extérieur.

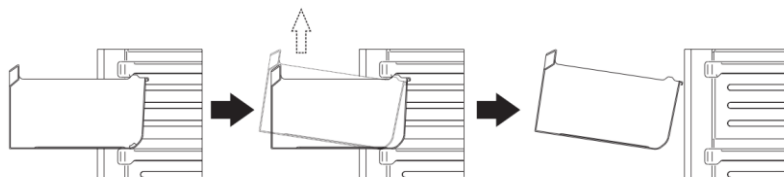

Conseils et astuces utiles

Conseils relatifs à la congélation

Pour vous aider à tirer le meilleur parti du processus de congélation, voici quelques conseils importants :

- la quantité maximale d'aliments pouvant être congelés en 24 heures est indiquée sur la plaque signalétique ;
- le processus de congélation dure 24 heures. Aucun autre aliment à congeler ne doit être ajouté pendant cette période ;
- ne congeler que les aliments de première qualité, frais et soigneusement nettoyés ;
- prévoir de petites portions d'aliments afin de pouvoir les congeler rapidement et complètement et de ne décongeler par la suite que la quantité nécessaire ;
- enveloppez les aliments dans du papier d'aluminium ou du polyéthylène et assurez-vous que les emballages sont hermétiques ;
- ne laissez pas les aliments frais et non congelés entrer en contact avec les aliments déjà congelés, afin d'éviter une élévation de la température de ceux-ci ;
- les aliments minces se conservent mieux et plus longtemps que les aliments gras ; le sel réduit la durée de conservation des aliments ;
- les glaces à l'eau, si elles sont consommées immédiatement après avoir été retirées du compartiment congélateur, peuvent provoquer des brûlures de congélation sur la peau ;
- il est conseillé d'indiquer la date de congélation sur chaque emballage individuel pour vous permettre de le retirer du compartiment de congélation, ce qui peut entraîner des engelures ;
- il est conseillé d'indiquer la date de congélation sur chaque emballage individuel afin de vous permettre de contrôler la durée de conservation.

Usage quotidien

Conseils relatifs à la conservation des aliments congelés

Pour obtenir les meilleures performances de cet appareil, vous devez :

- vous assurer que les denrées alimentaires commercialement congelées ont été conservées de manière adéquate par le détaillant ;
- vous assurer que les denrées alimentaires congelées sont transférées du magasin au congélateur dans les plus brefs délais ;
- n'ouvrez pas la porte fréquemment ou ne la laissez pas ouverte plus longtemps qu'il n'est absolument nécessaire.

Une fois décongelés, les aliments se détériorent rapidement et ne peuvent être recongelés. N'excédez pas la durée de conservation indiquée par le fabricant des aliments.

Conseils pour la réfrigération des aliments frais

Pour obtenir les meilleures performances :

- Ne conservez pas d'aliments chauds ou de liquides bouillants dans le réfrigérateur.
- Couvrez ou emballez les aliments, en particulier s'ils ont un goût prononcé.

Conseils relatifs à la réfrigération

Conseils utiles :

- Assurez-vous que tous les types d'aliments sont emballés dans des sacs en polyéthylène et placés sur les clayettes en verre situées au-dessus du bac à légumes.
- Pour des raisons de sécurité, ne conservez ces aliments ainsi qu'un ou deux jours au maximum.
- Aliments cuisinés, plats froids, etc. Ils doivent être couverts et peuvent être placés sur n'importe quelle étagère.
- Fruits et légumes : ils doivent être soigneusement nettoyés et placés dans le(s) tiroir(s) prévu(s) à cet effet.
- Beurre et fromage : ils doivent être placés dans des récipients spéciaux hermétiques ou enveloppés dans du papier d'aluminium ou des sacs en polyéthylène afin d'évacuer le plus d'air possible.
- Bouteille de lait : elle doit être munie d'un bouchon et doit être rangée dans les balconnets sur la porte.
- Les bananes, les pommes de terre, les oignons et l'ail, s'ils ne sont pas emballés, ne doivent pas être conservés au réfrigérateur.

Nettoyage

Pour des raisons d'hygiène, l'intérieur de l'appareil, y compris les accessoires intérieurs, doivent être nettoyés régulièrement.



Attention ! L'appareil ne doit pas être branché sur la prise secteur pendant son nettoyage. Risque de décharge électrique ! Avant de procéder au nettoyage, éteignez l'appareil et débranchez la fiche de la prise secteur, éteignez, coupez le disjoncteur ou le fusible. Ne nettoyez jamais l'appareil à l'aide d'un nettoyeur à vapeur. De l'humidité peut s'accumuler dans les composants électriques, d'où un risque de décharge électrique ! Les vapeurs chaudes peuvent endommager les pièces en plastique. L'appareil doit être sec avant d'être remis en service.

Important ! Les huiles essentielles et les solvants organiques peuvent attaquer les pièces en plastique, par exemple le jus de citron ou le jus d'écorce d'orange, l'acide butyrique, les nettoyeurs contenant de l'acide acétique.

- Ne laissez pas ces substances entrer en contact avec les pièces de l'appareil.
- N'utilisez pas de nettoyeurs abrasifs
- Sortez les aliments du congélateur. Conservez-les dans un endroit frais, bien couverts.
- Éteignez l'appareil et débranchez la fiche de la prise secteur, éteignez, coupez le disjoncteur ou le fusible.
- Nettoyez l'appareil et les accessoires intérieurs avec un chiffon et de l'eau tiède. Après le nettoyage, essuyez avec de l'eau fraîche et frottez pour sécher.
- Une fois que tout est sec, remettre l'appareil en service.

Usage quotidien

Remplacement de la lampe

L'éclairage intérieur est de type LED, classe G. Pour remplacer la lampe, veuillez contacter un technicien qualifié.

Dépannage



Attention ! Avant de procéder au dépannage, déconnectez l'alimentation électrique. Seul un électricien qualifié ou une personne compétente doit effectuer le dépannage qui ne figure pas dans ce manuel.

Important ! Il y a des bruits pendant l'utilisation normale (compresseur, circulation du réfrigérant).

Problème	Causes possibles	Solution
L'appareil ne fonctionne pas	Le bouton de réglage de la température est réglé sur la position la plus froide.	Réglez le bouton sur un autre interrupteur de l'appareil.
	La fiche d'alimentation n'est pas branchée ou est desserrée	Insérez la fiche d'alimentation.
	Le fusible a sauté ou est défectueux	Vérifiez le fusible, remplacez-le si nécessaire.
	La prise est défectueuse	Les dysfonctionnements du réseau électrique doivent être corrigés par un électricien.
L'appareil congèle ou refroidit trop	La température est réglée trop froide ou l'appareil fonctionne à la température la plus froide.	Réglez temporairement le régulateur de température sur un réglage plus chaud.
Les aliments ne sont pas suffisamment congelés.	La température n'est pas correctement réglée.	Veuillez consulter la section relative au réglage initial de la température.
	La porte est restée ouverte pendant une longue période.	N'ouvrez la porte que le temps nécessaire.
	Une grande quantité d'aliments chauds a été placée dans l'appareil au cours des dernières 24 heures.	Réglez temporairement la température à un niveau plus froid.
	L'appareil se trouve à proximité d'une source de chaleur.	Veuillez consulter la section relative à l'emplacement de l'installation.
Fort accumulation de givre sur le joint de la porte.	Le joint de la porte n'est pas étanche.	Réchauffez soigneusement les parties non étanches du joint de porte à l'aide d'un sèche-cheveux (sur un réglage froid). En même temps, façonnez à la main le joint de porte chauffé de manière à ce qu'il s'emboîte correctement.
Bruits inhabituels	L'appareil n'est pas de niveau.	Réajustez les pieds.
	L'appareil touche le mur ou d'autres objets.	Déplacez légèrement l'appareil.
	Un élément, par exemple un tuyau, situé à l'arrière de l'appareil touche une autre partie de l'appareil ou du mur.	Si nécessaire, plier avec précaution le composant pour le dégager.

Usage quotidien

Problème	Causes possibles	Solution
Eau sur le sol	L'orifice d'évacuation de l'eau est obstrué.	Voir la section Nettoyage et entretien.
Les panneaux latéraux sont chauds.	C'est normal. Les pièces d'échange thermique se trouvent sur les côtés.	Mettez des gants pour toucher les côtés si nécessaire.

Si le dysfonctionnement réapparaît, contactez le centre de service.

Ces données sont nécessaires pour vous aider rapidement et correctement. Inscrivez ici les données nécessaires et reportez-vous à la plaque signalétique.

beko

Koelkast

Gebruikershandleiding



B5RCNO377X

CE

NL

i INFORMATIE



ENERG



SUPPLIER'S NAME

MODEL IDENTIFIER → (*)

A

A

De modelinformatie, die is opgeslagen in de productdatabase, kunt u vinden door naar de volgende website te gaan en te zoeken naar uw model-ID (*) die op het energielabel staat.

<https://eprel.ec.europa.eu/>

Gebruiksaanwijzing

Combinatie koelkast/vriezer No frost

Inhoud

1. Veiligheidsinformatie	Pagina 1-10
2. Overzicht	Pagina 11
3. Installatie	Pagina 12-19
4. Gebruikersinterface	Pagina 20-23
5. Dagelijks gebruik	Pagina 24-28





In het belang van uw veiligheid en om te zorgen voor het correcte gebruik, leest u deze handleiding, inclusief de tips en waarschuwingen aandachtig voordat u het apparaat installeert en voor het eerst gebruikt. Om niet-noodzakelijke fouten en ongelukken te voorkomen is het belangrijk dat u ervoor zorgt dat alle mensen die het apparaat gebruiken grondig op de hoogte zijn met zijn bediening en veiligheidsfuncties. Bewaar deze instructies en zorg ervoor dat ze bij het apparaat blijven als het wordt verplaatst of verkocht, zodat iedereen die het tijdens zijn levensduur gebruikt goed geïnformeerd is over het gebruik en de veiligheid van het apparaat. Om redenen van veiligheid voor lijf en leden & eigendommen bewaart u deze veiligheidsinstructies omdat de fabrikant niet verantwoordelijk is voor schade veroorzaakt door veronachtzaming daarvan.

Veiligheid van kinderen en kwetsbare personen

- Dit apparaat mag worden gebruikt door kinderen vanaf 8 jaar en ouder en personen met beperkte fysieke, zintuiglijke of mentale mogelijkheden, of door personen met gebrek aan ervaring en kennis, mits zij onder toezicht staan of instructies hebben gekregen van een voor hun veiligheid verantwoordelijke persoon en de mogelijke gevaren volledig begrijpen.
- Het is kinderen tussen 3 en 8 jaar oud toegestaan dit apparaat bij te vullen en te legen.
- Kinderen moeten onder toezicht staan om er zeker van te zijn dat ze niet spelen met het apparaat.

- Reiniging en gebruikersonderhoud mogen niet door kinderen worden uitgevoerd, tenzij zij 8 jaar of ouder zijn en onder toezicht staan.
- Bewaar alle verpakking goed uit de buurt van kinderen. Er bestaat een risico op verstikking.
- Trek als u het apparaat afdankt de stekker uit het stopcontact, knip de aansluitkabel (zo dicht mogelijk bij het apparaat) af en verwijder de deur om te voorkomen dat spelende kinderen een elektrische schok krijgen of zichzelf erin opsluiten.
- Als dit apparaat is uitgerust met magnetische deurvergrendelingen en een ouder apparaat dient te vervangen met een veervergrendeling (klink) op de deur of het deksel, zorg er dan voor dat de veervergrendeling onbruikbaar is voordat u het oude apparaat weggooit. Dit voorkomt dat het voor een kind een levensgevaarlijke valstrik wordt.

Algemene veiligheid

-  **WAARSCHUWING!** Zorg ervoor dat ventilatieopeningen in de behuizing van het apparaat of in de ingebouwde structuur niet worden geblokkeerd.
-  **WAARSCHUWING!** Gebruik uitsluitend door de fabrikant aanbevolen mechanische apparaten of andere middelen om het ontdooiproces te versnellen.
-  **WAARSCHUWING!** Beschadig het koelcircuit niet.
-  **WAARSCHUWING!** Gebruik geen andere

apparaten (zoals ijsmaakmachines) in koelapparaten, tenzij ze door de fabrikant zijn goedgekeurd voor dit doel.

 **WAARSCHUWING!** Raak de lamp niet aan als deze lange tijd aan is geweest, omdat deze erg heet kan zijn.¹⁾

 **WAARSCHUWING!** Zorg er bij het plaatsen van het apparaat voor dat het netsnoer niet bekneld raakt of beschadigd raakt.

 **WAARSCHUWING!** Zorg dat er zich niet meerdere draagbare stopcontacten of draagbare stroomvoorzieningen aan de achterkant van het apparaat bevinden.

- Bewaar geen explosieve stoffen, zoals spuitbussen met een ontvlambaar drijfgas, in dit apparaat.
- Het koelmiddel isobutaan (R-600a) bevindt zich in het koelcircuit van het apparaat, een natuurlijk gas met een hoge mate van milieu-compatibiliteit, dat evenwel ontvlambaar is.
- Zorg er tijdens transport en installatie van het apparaat voor dat geen van de componenten van het koelcircuit beschadigd raakt.
 - vermijd open vuur en ontstekingsbronnen
 - ventileer de ruimte waarin het apparaat zich bevindt grondig
- Het is gevaarlijk de specificaties te wijzigen of dit product op enigerlei wijze aan te passen. Iedere schade aan het snoer kan kortsluiting, brand en/of een elektrische schok veroorzaken.

1) Als er een lamp in het compartiment aanwezig is.

- Dit apparaat is bestemd om te worden gebruikt in huishoudens en vergelijkbare toepassingen, zoals
 - ruimtes voor personeelskeukens in winkels, kantoren en andere werkomgevingen;
 - boerderijen en door gasten in hotels, motels en andere woonomgevingen;
 - omgevingen zoals logies en ontbijt;
 - catering en dergelijke.

 **WAARSCHUWING!** Alle elektrische componenten (stekker, stroomsnoer, compressor, enz.) moeten worden vervangen door een gecertificeerd service-agent of gekwalificeerd onderhoudspersoneel.

 **WAARSCHUWING!** De lamp meegeleverd bij dit apparaat is een “lamp voor speciaal gebruik” die uitsluitend dient te worden gebruikt in het geleverde apparaat. Deze “lamp voor speciaal gebruik” mag niet worden gebruikt voor huishoudelijke verlichting.¹⁾

- Het stroomsnoer mag niet worden verlengd.
- Zorg ervoor dat de stroomstekker niet verdrukt of beschadigd wordt door de achterzijde van het apparaat. Een verdrukte of beschadigde stroomstekker kan oververhit raken en brand veroorzaken.
- Zorg ervoor dat u bij de netstekker van het apparaat kunt komen.
- Trek niet aan het hoofd-stroomsnoer.
- Als de wandcontactdoos van de stroomstekker los zit, steekt u de stroomstekker er niet in. Er bestaat

1) Als er een lamp in het compartiment aanwezig is.

een risico op elektrische schok of brand.

- U mag het apparaat niet gebruiken zonder de lamp.
- Dit apparaat is zwaar. Wees voorzichtig wanneer u het verplaatst.
- Verwijder geen items uit het vriezer-compartiment en raak ze ook niet aan als uw handen vochtig/nat zijn, omdat dit afschuren van de huid of vorst-/vriesbrandwonden kan veroorzaken.
- Voorkom langdurige blootstelling van het apparaat aan direct zonlicht.

Dagelijks gebruik

- Plaats geen hete voorwerpen op de plastic onderdelen van het apparaat.
- Plaats geen voedingsproducten direct tegen de achterwand.
- Diepvriesvoedsel mag niet opnieuw worden ingevroren als het eenmaal ontdooid is.¹⁾
- Bewaar vooraf verpakt bevroren voedsel in overeenstemming met de instructies van de fabrikant van het bevroren voedsel.¹⁾
- De door de fabrikant gegeven aanbevelingen voor opslag moeten strikt worden opgevolgd. Zie de relevante instructies.
- Plaats geen koolzuurhoudende of bruisende dranken in het vriescompartiment, omdat er door bevriezing druk op de verpakking ontstaat, waardoor deze kan exploderen en schade aan het apparaat kan veroorzaken.¹⁾
- IJslolliës kunnen vrieswonden veroorzaken als ze

¹⁾ Als er een vriezer-compartiment is.

²⁾ Als er een opslag-compartiment voor vers voedsel is.

direct vanuit het apparaat worden geconsumeerd.¹⁾

- Om vergiftiging van voedsel te voorkomen, houdt u zich aan de volgende regels
- Het langdurig open houden van de deur kan een aanzienlijke temperatuurstijging in de compartimenten van het apparaat veroorzaken.
- Maak oppervlakken die in contact kunnen komen met voedingsmiddelen en de afvoersystemen regelmatig schoon.
- Maak watertanks schoon als deze 48 uur niet zijn gebruikt; spoel het watersysteem door als er 5 dagen geen water is afgenomen.
- Bewaar rauw vlees en vis in geschikte bakken in de koelkast, zodat het niet in contact komt met of druppelt op andere voedingsmiddelen.
- Twee-sterren compartimenten voor bevroren voedsel (indien aanwezig in het apparaat) zijn geschikt voor het bewaren van vooraf bevroren voedsel, het bewaren of maken van ijs en het maken van ijsblokjes.
- Eén-, twee- of drie-sterren compartimenten (indien aanwezig in het apparaat) zijn niet geschikt voor het invriezen van vers voedsel.
- Als het apparaat gedurende langere periodes leeg blijft, schakelt u het uit, ontdooit, reinigt en droogt u het en laat u de deur open om te voorkomen dat schimmel zich ophoopt in het apparaat.

Verzorging en reiniging

- Vóór het onderhoud schakelt u het apparaat uit en neemt u het hoofd-stroomsnoer uit het stopcontact.

- Reinig het apparaat niet met metalen voorwerpen.
- Gebruik geen scherpe voorwerpen om ijs uit het apparaat te verwijderen. Gebruik een plastic schraper.¹⁾
- Inspecteer regelmatig de afvoer in de koelkast op ontdooid water. Reinig de afvoer indien nodig. Als de afvoer is geblokkeerd, wordt water verzameld in de onderzijde van het apparaat.²⁾

Installatie

Belangrijk! Voor de elektrische aansluiting volgt u de instructies gegeven in specifieke paragrafen aandachtig op.

- Pak het apparaat uit en controleer of er schade aan is. Sluit het apparaat niet aan als het beschadigd is. Meld mogelijke schade onmiddellijk aan de plaats waar u het hebt gekocht. In dat geval bewaart u de verpakking.
- Het wordt aanbevolen tenminste vier uur te wachten voordat u het apparaat aansluit om het de olie mogelijk te maken terug te stromen in de compressor.
- Er dient voldoende luchtcirculatie rondom het apparaat te zijn; gebrek hieraan leidt tot oververhitting. Om voldoende luchtcirculatie te verkrijgen volgt u de instructies bij de installatie op.
- Waar mogelijk dienen de afstandhouders van het product tegen de muur te worden geplaatst om aanraking te voorkomen of dat warme onderdelen

1) Als er een vriezer-compartiment is.

2) Als er een opslag-compartiment voor vers voedsel is.

(compressor, condensator) aangetast worden om mogelijke brand te voorkomen.

- Het apparaat mag niet in de buurt van radiatoren of kooktoestellen worden geplaatst.
- Zorg ervoor dat de hoofdstekker toegankelijk is na installatie van het apparaat.

Onderhoud

- Alle elektrische werkzaamheden die vereist zijn om het apparaat te onderhouden dienen te worden uitgevoerd door een gekwalificeerde elektricien of competent persoon.
- Dit product moet worden onderhouden door een geautoriseerd servicecentrum en er mogen uitsluitend originele reserve-onderdelen worden gebruikt.

Energiebesparing

- Plaats geen heet voedsel in het apparaat;
- Plaats geen voedsel dicht bij elkaar omdat dit de luchtcirculatie verhindert;
- Zorg ervoor dat voedsel de achterzijde van het/de compartiment(en) niet raakt;
- Als de elektriciteit uitvalt, opent u de deur(en) niet;
- Open de deur(en) niet regelmatig;
- Houd de deur(en) niet te lang open;
- Stel de thermostaat niet in op extreem koude temperaturen;
- Alle accessoires, zoals laden, legplanken en deurbakjes, moeten daar worden geplaatst voor een lager energieverbruik.

Milieubescherming

 Dit apparaat bevat geen gassen die de ozonlaag kunnen aantasten, noch in zijn koelcircuit noch in isolatiematerialen. Het apparaat dient niet te worden afgedankt samen met huishoudelijk afval en puin. Het isolatieschuim bevat ontvlambare gassen: het apparaat dient te worden afgedankt in overeenstemming met de apparaat-regelgeving die u van uw plaatselijke autoriteiten kunt krijgen. Vermijd beschadigingen aan de koeleenheid, in het bijzonder de warmtewisselaar.

De materialen gebruikt in dit apparaat gemarkeerd met het symbool  zijn recyclebaar.



Het symbool op het product of zijn verpakking geeft aan dat dit product niet mag worden behandeld als huishoudelijk afval. In plaats daarvan dient het te worden gebracht naar het juiste verzamelpunt voor het recyclen van elektrische en elektronische apparatuur. Door ervoor te zorgen dat dit product correct wordt afgedankt, helpt u potentieel negatieve gevolgen voor het milieu en de volksgezondheid te voorkomen, die anders zouden kunnen worden veroorzaakt door onjuiste afvalverwerking van dit product. Neem voor meer gedetailleerde informatie over het recyclen van dit product contact op met uw plaatselijke deel-/gemeenteraad, uw afvalverwerking-dienst of de winkel waar u het product hebt gekocht.

Verpakkingsmaterialen

De materialen met het symbool zijn recyclebaar. Werp

de verpakking weg in geschikte verzamelcontainers om deze te recyclen.

Afdanking van het apparaat

1. Neem de hoofdstekker uit het stopcontact.
2. Snijd het stroomsnoer eraf en werp dit weg.



 **WAARSCHUWING!** Tijdens gebruik, onderhoud en afdanken van het apparaat besteedt u aandacht aan het symbool vergelijkbaar met dat hier links, dat zich bevindt aan de achterzijde van het apparaat (achterpaneel of compressor) en met een gele of oranje kleur.

Het is het symbool Risico op brand. Er bevinden zich ontvlambare materialen in de koelbuizen en de compressor.

Blijf ver uit de buurt van open vuur tijdens gebruik, onderhoud en afdanking.

Overzicht

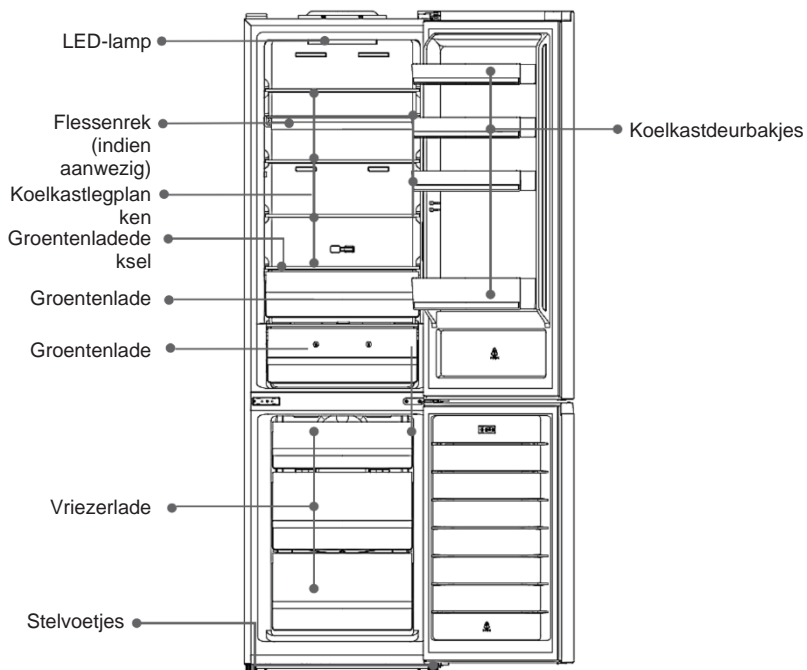

Opmerking: Opmerking: De bovenstaande afbeelding dient enkel ter illustratie. Het werkelijke apparaat is waarschijnlijk anders.

Installatie

Ruimtevereiste

- Selecteer een locatie zonder directe blootstelling aan zonlicht;
- Selecteer een locatie met voldoende ruimte zodat de koelkastdeuren gemakkelijk kunnen openen;
- Selecteer een locatie met een vlakke (of bijna vlakke) vloer;
- Laat voldoende ruimte vrij om de koelkast op een vlakke ondergrond te plaatsen;
- Laat bij het installeren ruimte vrij aan de rechter-, linker-, achter- en bovenzijde. Dit helpt het energieverbruik te verminderen en uw energierekening lager te houden.
- Houd aan beide zijden en aan de achterkant minimaal 50mm ruimte vrij.

Plaatsing

Installeer dit apparaat op een locatie waar de omgevingstemperatuur overeenkomt met de klimaatklasse aangegeven op het typeplaatje van het apparaat: voor koelapparaten met klimaatklasse:

- uitgebreid gematigd: dit koelapparaat is bedoeld om te worden gebruikt bij omgevingstemperaturen van 10 °C tot 32 °C; (SN)
- gematigd: dit koelapparaat is bedoeld om te worden gebruikt bij omgevingstemperaturen van 16 °C tot 32 °C; (N)
- subtropisch: dit koelapparaat is bedoeld om te worden gebruikt bij omgevingstemperaturen van 16 °C tot 38 °C; (ST)
- tropisch: dit koelapparaat is bedoeld voor gebruik bij een omgevingstemperatuur tussen 16 °C en 43 °C (T);

Plek

Het apparaat dient te worden geïnstalleerd uit de buurt van hittebronnen zoals radiatoren, boilers, direct zonlicht enz. Zorg ervoor dat lucht vrij kan circuleren rondom de achterzijde van de kast. Om te zorgen voor de beste prestaties dient als het apparaat is geplaatst onder een overhangende muureenheid de minimale afstand tussen de bovenzijde van de kast en de muureenheid tenminste 50 mm te zijn. Idealiter dient het apparaat echter niet te worden geplaatst onder overhangende muureenheden. Accurate uitlijning wordt verzekerd door een of meer instelbare pootjes aan de onderzijde van de kast. Dit koelapparaat is niet bedoeld om als inbouwapparaat te worden gebruikt.



Waarschuwing! Waarschuwing! Het moet mogelijk zijn het apparaat los te koppelen van de netvoeding; de stekker moet dus gemakkelijk toegankelijk zijn na de installatie.

Elektrische aansluiting

Voordat u de stekker erin steekt, zorgt u ervoor dat het voltage en de frequentie getoond op het typeplaatje overeenkomen met uw huishoudelijke stroomvoorziening. Het apparaat moet worden geaard. Het stroomsnoer voor de stroomvoorziening wordt meegeleverd met een contact voor dit doel. Als het stopcontact van de huishoudelijke stroomvoorziening niet geaard is, sluit u het apparaat aan op een aparte aarde in overeenstemming met stroomregelgeving; neem contact op met een gekwalificeerd elektricien. De fabrikant accepteert geen enkele verantwoordelijkheid als de bovenstaande veiligheidsmaatregelen niet in acht worden genomen. Dit apparaat voldoet aan de E.E.G. Richtlijnen.

Installatie

Omkeerbaarheid van de deur

Voordat u de deur omkeert, dient u het volgende gereedschap en materiaal gereed te houden: een platte schroevendraaier, kruiskopschroevendraaier, steeksleutel, inbussleutel

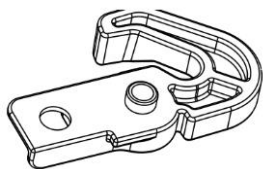

Linker sluihulpstuk x2

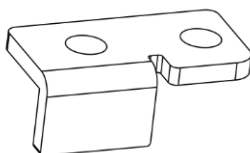

Linker deurstop x2

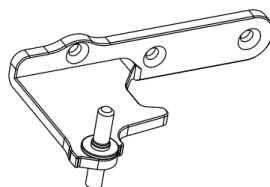

Linker middelste scharnier x1

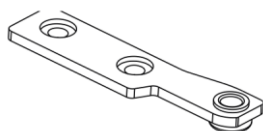

Linker bovenste blokkering x1

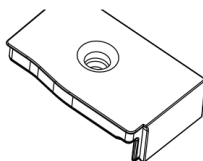

Rechter bovenste
deurafdekking

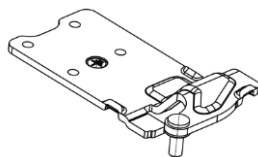

Linker bovenste scharnier x1

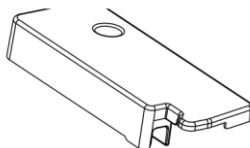

Linker deurscharnierkap x1

Installatie

1. Schroef de afdekking van het bovenste scharnier los, schroef het bovenste scharnier los en maak de bevestiging los

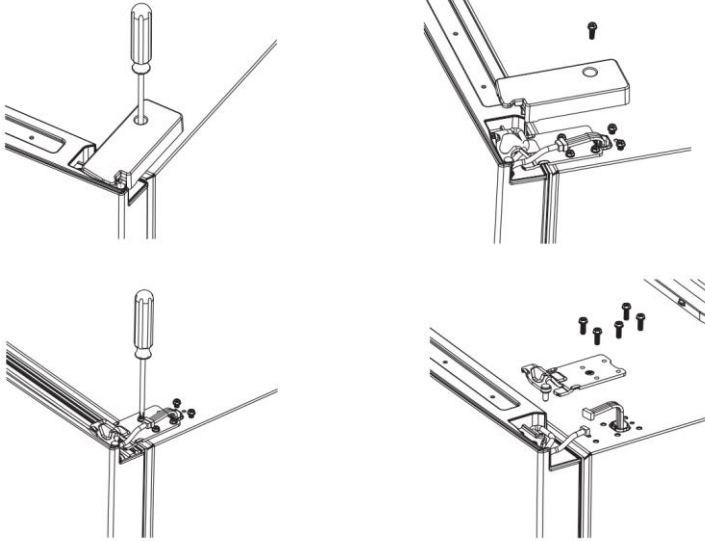

2. Verwijder de bovenste deur, schroef de rechter bovenste blokkering los en verwijder deze, vouw de kabel, installeer de rechter bovenste deurkap met schroef aan de rechterzijde.

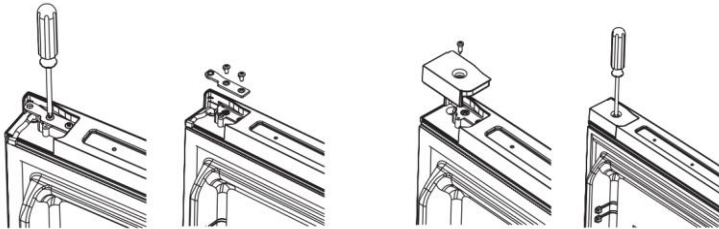

3. Schroef de linker deurafdekking los, vouw de kabel uit, installeer de linker bovenste deurstop met schroef aan de linkerkant.

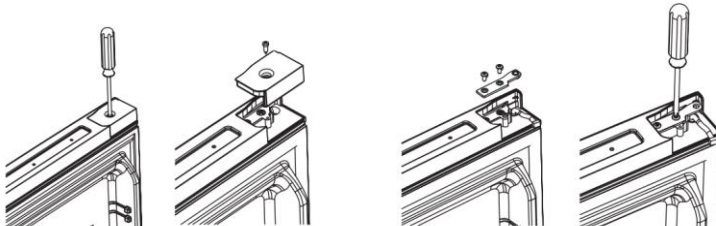

Installatie

4. verwijder de rechter deurdranger en de rechter deurstop op de deur, bevestig de linker deurdranger en de linker deurstop met schroef aan de linkerkant van de deur.

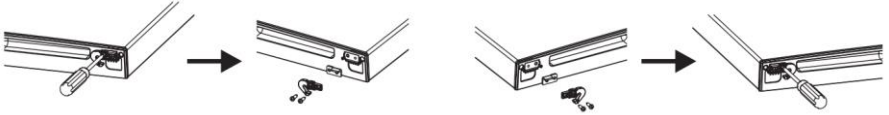

5. schroef het middelste rechterscharnier los en verwijder deze, verwijder de vriezerdeur.

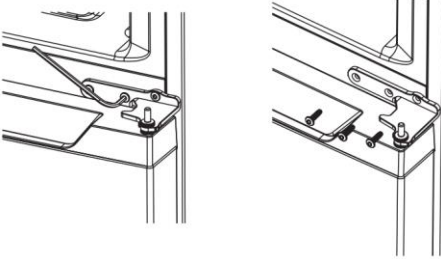

6. verplaats de afdekking van het gat op het handvat van de linkerpositie naar de rechterpositie van het handvat.

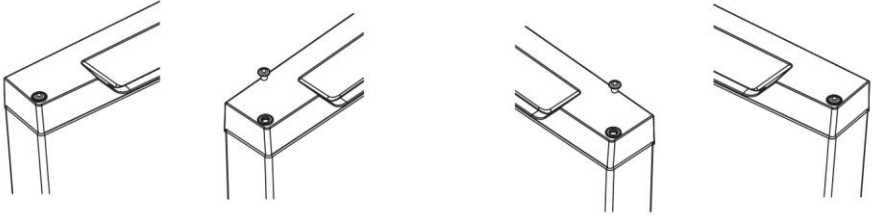

7. verwijder van de onderste deur de rechterdeurdranger en de rechterdeurstop, installeer op de onderste deur de linkerdeurdranger en de linkerdeurstop met schroef aan de linkerkant.

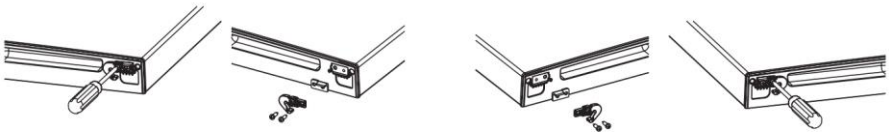

Installatie

8. verwijder de pootjes aan beide zijden, schroef het onderste scharnier aan de rechterzijde los.

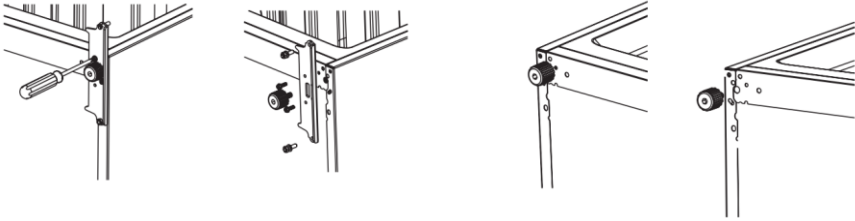

9. schroef de onderste scharnierpen los en verwijder deze, draai de beugel om en plaats deze terug.

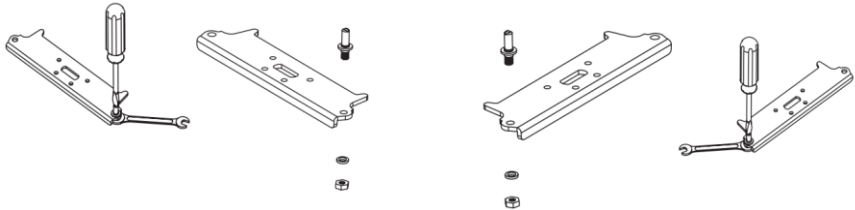

10. monteer het onderste scharnier aan de linkerzijde, vervang beide verstelbare pootjes

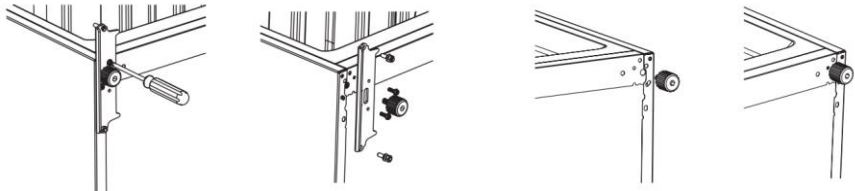

11. Verwijder de middelste afdekking, schroef het frame van de middelste afdekking los, installeer beide onderdelen aan de rechterzijde.

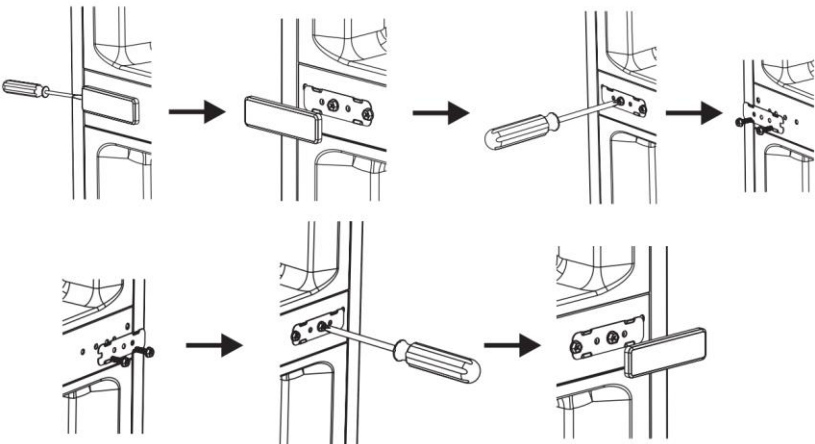

Installatie

12. schroef de kabelafdekking aan de linkerkant los en verplaats deze, installeer de kabelafdekking aan de rechterkant.

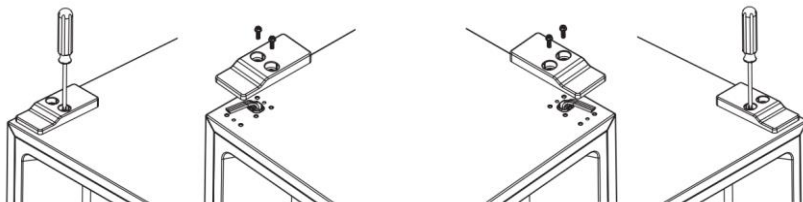

13. monteer de onderste deur, monteer het linker middelste scharnier met schroef.

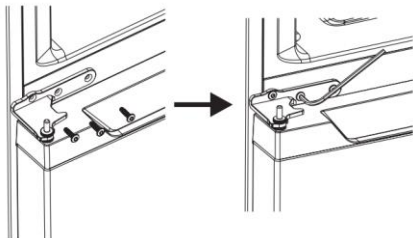

14. Monteer de bovenste deur, monteer linker bovenste scharnier met schroef monteren, sluit kabel aan.

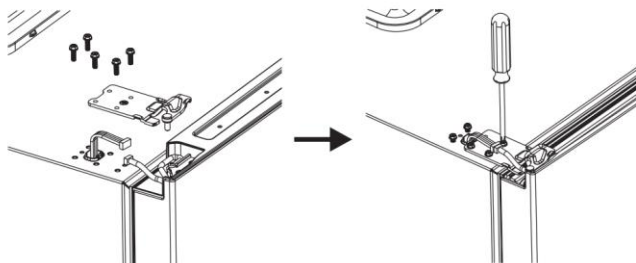

15. Monteer de bovenste deur, monteer linker bovenste scharnier met schroef monteren, sluit kabel aan.

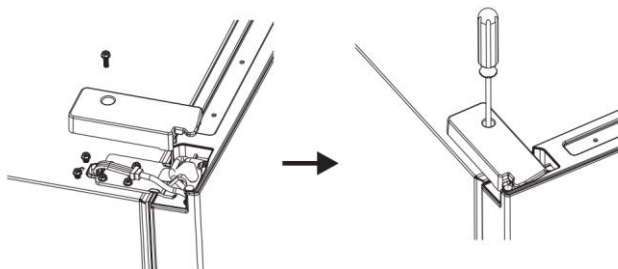

Installatie

Monteer de externe handgreep (Indien er een externe handgreep aanwezig is)

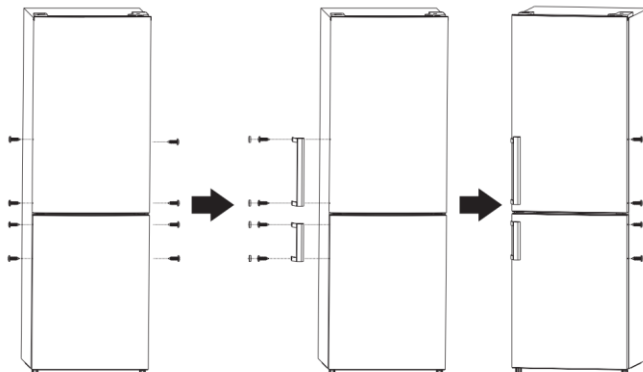

Ruimtevereiste

- Bewaar voldoende ruimte zodat de deur open kan.
- Houd aan beide zijden en aan de achterkant minimaal 50mm ruimte vrij.

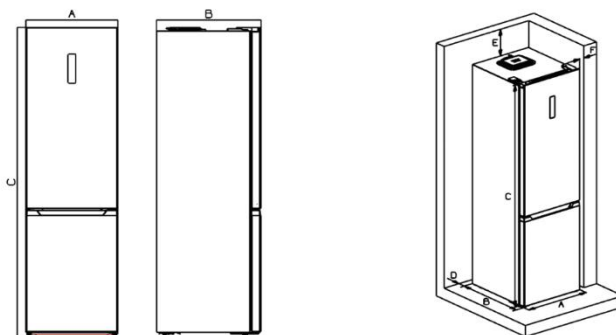

	FN2-48
A	595
B	678
C	2005
D	min=50
E	min=50
F	min=50
G	838
H	1241
I	115°

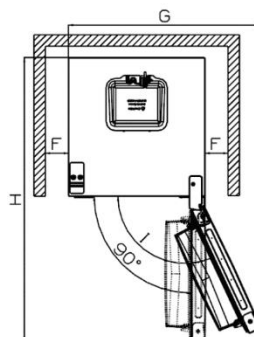

Installatie

De eenheid uitlijnen

Om dit te doen gebruikt u de uitlijnpootjes aan de voorzijde van de eenheid.

Als het apparaat niet waterpas staat, dan sluiten de deuren en de magnetische afdichtingen niet goed.

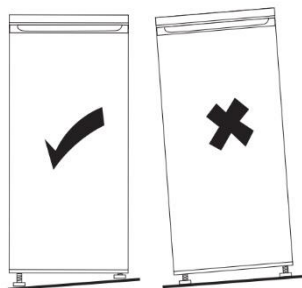

Gebruikersinterface

Het besturingspaneel gebruiken

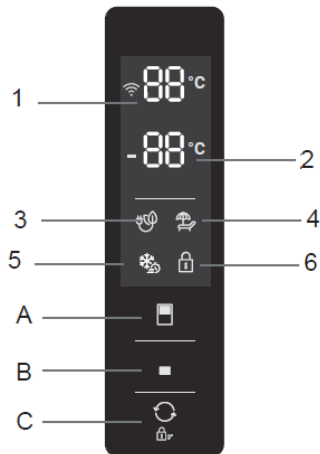

1.1 Toetsenbediening (A & B & C)



Temperatuurregeling van het koelkastcompartiment
Deze toets is beschikbaar in de gebruikersgedefinieerde modus en in de SUPER-modus, maar niet in de ECO-modus en in de VAKANTIE-modus.
Selecteer de koelkasttemperatuur door deze toets kort aan te raken.



Temperatuurregeling van het vriescompartiment
Deze toets is beschikbaar in de door de gebruiker gedefinieerde modus en de VAKANTIE-modus maar niet in de SUPER-modus en ECO-modus.
Selecteer de vriezer temperatuur door deze toets kort aan te raken.



Bedrijfsmodus selecteren / Vergrendelen / Ontgrendelen
Houd deze toets 3s ingedrukt om het bedieningspaneel te vergrendelen of te ontgrendelen.
Druk in de "Ontgrendeldstatus" kort op deze toets om de bedrijfsmodus te selecteren (ECO-modus / VAKANTIE-modus / SUPER-modus / gebruiker gedefinieerde modus).

1.2 Display (1 & 2)

- 1) Temperatuurweergave van het koelkastcompartiment instellen.
Dit gebied toont de ingestelde temperatuur van het koelkastcompartiment.
Als E0, E1, E2, E3, E5 in dit gebied worden weergegeven, neem dan contact op met de klantendienst.
- 2) Temperatuurweergave van het vriescompartiment instellen
Dit gebied toont de ingestelde temperatuur van het vriescompartiment.

1.3 Indicatoren (3 & 4 & 5 & 6)

- 3) ECO-modusindicatorlampje
Dit lampje brandt wanneer ECO-modus is geselecteerd.
- 4) VAKANTIE-modusindicatorlampje
Dit lampje brandt wanneer de VAKANTIE-modus is geselecteerd.
- 5) SUPER-modusindicatorlampje
Dit lampje brandt wanneer de SUPER-modus is geselecteerd.
- 6) Indicatorlampje vergrendeling/ontgrendeling

Gebruikersinterface

Dit lampje brandt wanneer het bedieningspaneel is vergrendeld.

2.1 Bediening en display

- Het bedieningspaneel is gedurende 3s 100% verlicht en werkt precies volgens de instellingen vóór het uitschakelen van de stroom. Daarna is de bediening mogelijk.
- Zorg ervoor dat het bedieningspaneel ontgrendeld is voordat u begint met de bediening.
- Wanneer de bediening vergrendeld is knippert het vergrendelingsindicatorlampje 3s als u een van de bedieningsknoppen kort aanraakt, maar is bediening niet mogelijk.
- Het bedieningspaneel wordt 25s na de laatste bediening vergrendeld.
- Het bedieningspaneellicht schakelt 2 minuten na de laatste bediening 100% uit.
- Het bedieningspaneellicht gaat aan zodra de deur van het koelkastcompartiment wordt geopend.
- Het bedieningspaneel licht op zodra de bedieningstoetsen kort worden aangeraakt.
- Er klinkt een korte piepton bij elke toetsenbediening.



2.2 Temperatuurstelling van het koelkastcompartiment

- In gebruikersgedefinieerde modus of in de SUPER-modus wordt na kort na elkaar aanraken van de  toets de ingestelde temperatuur van het koelkastcompartiment in een cyclus van 2°C tot 8°C weergegeven.
- De ingestelde temperatuur wordt bevestigd nadat het indicatorlampje 5s heeft geknipperd.

2.3 Temperatuurstelling van het vriescompartiment

- In gebruikersgedefinieerde modus wordt na kort na elkaar aanraken van de  toets de ingestelde temperatuur van het vriescompartiment in een cyclus van -14°C tot -22°C weergegeven.
- De ingestelde temperatuur wordt bevestigd nadat het indicatorlampje 5s heeft geknipperd.



2.4 Aanbeveling temperatuurstelling

Aanbeveling temperatuurstelling		
Omgevingstemperatuur	Vriezer-compartiment	Koelkastcompartiment
Zomer		

Gebbruikersinterface

2.5 ECO-modus

ECO-modus activeren:

- Door kort na elkaar aanraken van de  toets terwijl het  (ECO-modusindicatorlampje) brandt wordt de ECO-modus geselecteerd.
- Na 5s knipperen van het ECO-modusindicatorlampje wordt de ECO-modus geactiveerd.
- Wanneer de ECO-modus is ingeschakeld, worden de temperaturen van koelkast / vriezer automatisch ingesteld op 5°C / -18°C.
- Als u in de ECO-modus de temperatuur van de koelkast of vriezer handmatig instelt, dan knippert het ECO-modusindicatorlampje 3s en zijn temperatuurinstellingen van de koelkast en vriezer niet mogelijk.

De ECO-modus afsluiten:

- Door de  toets kort aan te raken terwijl het ECO-modusindicatorlampje uit is, verlaat het apparaat de ECO-modus.

2.6 VAKANTIE-modus

De VAKANTIE-modus activeren:

- Door kort na elkaar aanraken van de  toets terwijl het  (VAKANTIE-modusindicatorlampje) brandt wordt de VAKANTIE-modus geselecteerd.
- Na 5s knipperen van het VAKANTIE-modusindicatorlampje wordt de VAKANTIE-modus geactiveerd.
- Wanneer de VAKANTIE-modus is geactiveerd wordt de temperatuur van de koelkast automatisch ingesteld op 17°C; de temperatuurinstelling van het vriescompartiment is mogelijk.
- Als u in de VAKANTIE-modus de koelkasttemperatuur handmatig instelt, dan knippert het VAKANTIE-modusindicatorlampje 3s en is het instellen van de koelkasttemperatuur niet mogelijk.

VAKANTIE-modus afsluiten:

- Door kort na elkaar aanraken van de  toets terwijl het VAKANTIE-modusindicatorlampje uit is, verlaat het apparaat deze modus.

2.7 SUPER-modus

Het is aan te raden om de SUPER-modus 24 uur van tevoren in te stellen als er veel voedsel in één keer moet worden ingevroren.

De SUPER-modus activeren:

- Door kort na elkaar aanraken van de  toets terwijl het  (SUPER-modusindicatorlampje) brandt wordt de SUPER-modus geselecteerd.
- Na 5s knipperen van de SUPER-modusindicatorlampje wordt de SUPER-modus geactiveerd.
- Wanneer de SUPER-modus wordt geactiveerd, wordt de vriezer automatisch ingesteld op -25°C en is instelling van de temperatuur van het koelkastcompartiment mogelijk.
- Als u in de SUPER-modus de temperatuur van de vriezer handmatig instelt, dan knippert het SUPER-modusindicatorlampje 3s en is temperatuurinstelling van de vriezer niet mogelijk.

De SUPER-modus afsluiten:

- Door de  toets kort aan te raken terwijl het SUPER-modusindicatorlampje uit is, verlaat het apparaat de SUPER-modus.

Gebruikersinterface

WAARSCHUWING!!!

In de SUPER-modus blijft het apparaat onder zware belasting doordraaien; het geluidsniveau zal iets hoger zijn dan onder normale omstandigheden.

2.8 Gebruikersgedefinieerde modus

- Door kort aanraken van de  toets totdat het ECO-modusindicatorlampje / VAKANTIE-modusindicatorlampje / SUPER-modusindicatorlampje allemaal uit zijn, wordt de door de gebruiker gedefinieerde modus geactiveerd.
- In de door de gebruiker gedefinieerde modus kunnen gebruikers de koelkasttemperatuur en vriezertemperatuur handmatig instellen.

2.9 Opendeuralarmfunctie

Als de koelkastdeur 60s open blijft, gaat het opendeuralarm af.

Dagelijks gebruik

Eerste gebruik

Cleaning the interior

Voordat u het apparaat voor de eerste keer gebruikt, reinigt u het interieur en alle interne accessoires met lauwwarm water en een beetje neutrale zeep om de typische geur van een gloednieuw product te verwijderen; daarna droogt u grondig.

Belangrijk! Gebruik geen schoonmaakmiddelen of schurende poeders omdat deze de afwerking zullen aantasten.

Dagelijks gebruik

Plaats verschillend voedsel in verschillende compartimenten in overeenstemming met onderstaande tabel

Koelkast-compartimenten	Type voedsel
Deur of balkons van koelkast-compartiment	<ul style="list-style-type: none">• Voedsel met natuurlijke conserveringsmiddelen, zoals jams, sappen, dranken, specerijen.• Bewaar geen bederfelijk voedsel.
Groentelade (saladeslade)	<ul style="list-style-type: none">• Fruit, kruiden en groenten dienen apart in de groentelade te worden geplaatst.• Bewaar geen bananen, uien, aardappelen, knoflook in de koelkast.
Koelkastlegplank - midden	<ul style="list-style-type: none">• Zuivelproducten, eieren
Koelkastlegplank - boven	<ul style="list-style-type: none">• Voedsel dat niet hoeft te worden gekookt, zoals kant-en-klaar-maaltijden, deli-vlees, restjes.
Vriezerlade(s)/legplank	<ul style="list-style-type: none">• Voedsel voor lange-termijn-opslag.• Onderste lade/legplank voor rauw vlees, gevogelte, vis.• Middelste lade/legplank voor diepvriesgroenten, frietjes.• Bovenste lade/legplank voor ijs, bevroren fruit, bevroren gebak.

Vers voedsel invriezen

- Het vriezer-compartiment is geschikt voor het invriezen van vers voedsel en het opslaan van bevroren of diepgevroren voedsel.
- Plaats het verse voedsel dat moet worden ingevroren in het onderste compartiment.
- De maximale hoeveelheid voedsel die binnen 24 uur kan worden ingevroren staat vermeld op het typeplaatje.
- De vriesprocedure duurt 24 uur; tijdens deze periode voegt u geen ander voedsel toe om in te vriezen.

Bevroren voedsel opslaan

Bij de eerste ingebruikname of na een periode van niet-gebruiken. Laat het apparaat minstens 2 uur op de hoogste instellingen draaien voordat u het product in het compartiment plaatst.

Belangrijk! In geval van per ongeluk ontdooien, bijvoorbeeld als de stroom langer uit is geweest dan getoond in de tabel technische kenmerken onder "ontdooitijd", moet het ontdooide voedsel snel worden geconsumeerd of onmiddellijk gekookt en daarna opnieuw ingevroren (na het koken).

Ontdooien

Diepgevroren of bevroren voedsel kan voordat het wordt gebruikt, worden ontdooid in het vriescompartiment of bij kamertemperatuur, afhankelijk van de beschikbare tijd voor deze handeling. Kleine stukken kunnen zelfs als ze bevroren zijn worden gekookt, direct uit de vriezer. In dat geval duurt het koken langer.

Dagelijks gebruik

Accessoires Verplaatsbare Legplanken

De wanden van de koelkast zijn voorzien van een aantal richels zodat de planken naar wens kunnen worden geplaatst.

De deurbakjes plaatsen

De deurbakjes kunnen er worden afgenomen voor reiniging. Die dit volgt uit: trek het deurbakje geleidelijk in de richting van de pijlen totdat het loskomt en plaats het na reiniging terug.

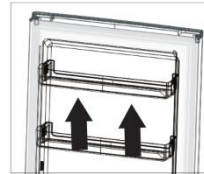
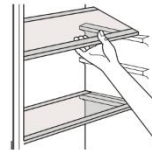

De onderste lade er uit nemen

1. Trek de onderste lade uit tot de stoppositie.
2. Til de voorkant van lade omhoog.
3. Trek de onderste lade eruit.

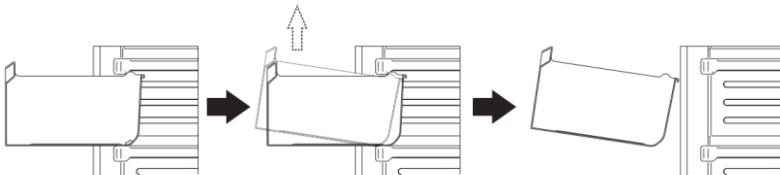

Behulpzame hints en tips

Tips voor het invriezen

Om u te helpen het meeste uit de vriesprocedure te halen, volgen hier een paar belangrijke hints:

- de maximale hoeveelheid voedsel die binnen 24 uur kan worden bevroren staat vermeld op het typeplaatje;
- de vriesprocedure heeft 24 uur nodig. Er dient geen voedsel om in te vriezen te worden toegevoegd tijdens deze periode;
- vries uitsluitend top-kwaliteit, vers en grondig gereinigd voedsel in;
- bereid voedsel in kleine porties voor om het snel en volledig in te vriezen en het mogelijk te maken vervolgens uitsluitend de vereiste hoeveelheid te ontdooien;
- wikkel het voedsel in aluminium- of plasticfolie en zorg ervoor dat de pakjes luchtdicht zijn;
- voorkom dat vers, niet-bevroren voedsel in aanraking komt met voedsel dat al bevroren is; zo voorkomt u een temperatuurstijging van het laatste;
- mager voedsel bewaart beter dan vet voedsel; zout reduceert de opslagduur van voedsel;
- waterijs, indien onmiddellijk na verwijdering geconsumeerd, kan er mogelijk voor zorgen dat de huid een vries-brandwond oploopt;
- het wordt aanbevolen de invriesdatum op iedere individuele verpakking te tonen om u in staat te stellen dit uit het vriezer-compartiment te verwijderen; dit kan vries-brandwonden veroorzaken;
- het wordt aanbevolen de invriesdatum op iedere individuele verpakking te tonen om u in staat te stellen de opslagduur bij te houden.

Dagelijks gebruik

Hints voor de opslag van bevroren voedsel

Om de beste prestaties uit dit apparaat te verkrijgen, dient u:

ervoor te zorgen dat het commercieel bevroren voedsel adequaat was opgeslagen bij de detailhandel; ervoor te zorgen dat het bevroren voedsel in de kortst mogelijke tijd wordt overgebracht van de voedselopslag naar de vriezer;

de deur niet regelmatig te openen of langer dan absoluut noodzakelijk open te laten.

eenmaal ontdooid, bederft voedsel snel en kan het niet opnieuw worden ingevroren;

overschrijd de bewaartermijn aangegeven door de fabrikant van het voedsel niet.

Hints voor invriezen van vers voedsel

Om de beste prestaties te behalen:

- Bewaar geen warm voedsel of dampende vloeistoffen in de koelkast
- Dek voedsel af of wikkel het in, speciaal wanneer het een sterke geur heeft

Tips voor koelen

Nuttige tips:

- Zorg ervoor dat alle soorten voedsel in polyethyleen zakken zijn verpakt en plaats ze op de glazen legplanken boven de groentenlade.
- Bewaar voor de veiligheid op deze manier ten hoogste een of twee dagen.
- Gekookte gerechten, koude schotels, enzovoort... Deze dienen afgedekt te worden en mogen op elk legplank worden geplaatst.
- Fruit en groenten: deze dienen grondig gereinigd te worden en geplaatst in de speciale meegeleverde lade(n).
- Boter en kaas: deze dienen te worden geplaatst in speciale luchtdichte bakjes of gewikkeld in aluminiumfolie of polytheen-zakjes om zoveel mogelijk lucht buiten te sluiten.
- Melkfles: deze dienen een dop te hebben en te worden bewaard in de balkons aan de deur.
- Bananen, aardappelen, uien en knoflook, indien niet verpakt, mogen niet in de koelkast worden bewaard.

Reinigen

Om hygiënische redenen dient de binnenzijde van het apparaat, inclusief de interieur-accessoires, regelmatig te worden gereinigd.



Let op! Het apparaat mag niet op de stroom zijn aangesloten tijdens het reinigen. Gevaar op elektrische schok! Vóór het reinigen schakelt u het apparaat uit en verwijdert u de stekker uit het stopcontact, of zet u de stroomonderbreker of zekering uit. Reinig het apparaat nooit met een stoomreiniger. Er kan zich vocht ophopen in elektrische componenten; gevaar op elektrische schok! Hete dampen kunnen schade veroorzaken aan plastic onderdelen. Het apparaat moet droog zijn voordat het weer in gebruik wordt genomen.

Belangrijk! Etherische oliën en organische oplosmiddelen kunnen kunststof onderdelen aantasten, bijv. citroensap of het sap van sinaasappelschillen, boterzuur, reinigingsmiddelen die azijnzuur bevatten.

- Laat dergelijke substanties niet in contact komen met onderdelen van het apparaat.
- Gebruik geen schurende reinigingsmiddelen
- Verwijder het voedsel uit de vriezer. Bewaar het op een koele plaats, goed afgedekt.
- Schakel het apparaat uit en verwijder de stekker uit het stopcontact, of schakel de stroomonderbreker of zekering uit.
- Reinig het apparaat en de interieur-accessoires met een doek en lauwwarm water. Na het reinigen veegt u alles met schoon water af en wrijft u het droog.
- Nadat alles droog is, neemt u het apparaat weer in gebruik.

Dagelijks gebruik

De lamp vervangen

De interne lamp is van het type LED, klasse G. Neem voor het vervangen van de lamp contact op met een gekwalificeerde technicus.

Problemen oplossen

 **Let op!** Voordat u problemen gaat oplossen, koppelt u de stroomvoorziening los. Alleen een gekwalificeerde elektricien of bevoegde persoon mag de probleemoplossing uitvoeren die niet in deze handleiding staat beschreven.

Belangrijk! Er zijn sommige geluiden tijdens normaal gebruik (compressor, circulatie koelmiddel).

Probleem	Mogelijke oorzaak	Oplossing
Apparaat werkt niet	De temperatuurregelknop staat in de koudste stand	Zet de knop in een andere stand.
	Stroomsnoer niet in stopcontact of zit los	Steek de stekker erin.
	Zekering is opgeblazen of defect	Controleer zekering, vervang indien nodig.
	Wandcontactdoos is defect	Problemen met de stroomvoorziening dienen te worden opgelost door een elektricien.
Apparaat vriest of koelt teveel	Temperatuur is te laag ingesteld of het apparaat werkt op de koudste stand.	Draai de temperatuurregelaar tijdelijk naar een warmere instelling.
Het voedsel is niet voldoende bevroren.	Temperatuur is niet goed aangepast.	Zie het eerste gedeelte Temperatuurstelling.
	Deur was gedurende langere periode open.	Open de deur uitsluitend zolang dit noodzakelijk is.
	Een grote hoeveelheid warm voedsel is gedurende de afgelopen 24 uur in het apparaat geplaatst.	Draai de temperatuurregelaar tijdelijk naar een koudere instelling.
	Het apparaat bevindt zich nabij een hittebron.	Kijk in het gedeelte installatie-locatie.
Zware ijsafzetting op deurisolatie.	Deurisolatie is niet luchtdicht.	Verwarm voorzichtig de lekkende gedeeltes van de deurisolatie met een föhn (op een koele instelling). Tegelijkertijd vormt u de verwarmde deurisolatie met de hand zodat deze goed sluit.
Ongebruikelijke geluiden	Apparaat staat niet waterpas.	Pas de instelpootjes aan.
	Het apparaat raakt de muur of andere voorwerpen aan.	Verplaats het apparaat enigszins.
	Een component, bijv. een buis, aan de achterzijde van het apparaat raakt een ander onderdeel van het apparaat of de muur aan.	Indien nodig buigt u de component voorzichtig uit de richting.
Water op de vloer	Afwateringsopening is geblokkeerd.	Zie het gedeelte Reiniging en verzorging.

Dagelijks gebruik

Probleem	Mogelijke oorzaak	Oplossing
De zijpanelen zijn warm.	Dit is normaal. De warmtewisselaaronderdelen bevinden zich aan de zijkanten.	Draag indien nodig handschoenen bij het aanraken van de zijkanten.

Als het defect zich nogmaals voordoet, neemt u contact op met het Servicecentrum. Deze gegevens zijn noodzakelijk om u snel en correct te helpen. Schrijf de noodzakelijke gegevens hier op, zie het typeplaatje.

