DE

USB-C Multiport-Adapter Pro
IAD 3000

Verbinden Sie alle Ihre Geräte über den USB-C Multiport-Adapter Pro IAD 3000 mit Ihrem USB-C Notebook, indem Sie einfach das USB-C Kabel anschließen. Schließen Sie bis zu 2 Displays in Modus SST (Single Stream Transport) oder MST (Multi-Stream Transport) mit HDMI 2 und HDMI2 Dual 4K über die HDMI connections. Über die RJ45 connector to connect to a wired gigabit network. Der USB 3.1 Type-C & Type-A ports support data transfer speeds of 5 Gbps and 7.5 W power. You can do all of this while powering your notebook with the 100W USB-C Power Delivery Port

Technische Daten
- Eingang USB 3.1 Typ-C
- 2 x USB-A 3.1 output (5 Gbps data and 7.5 W Leistung)
- 1 x USB-C 3.1- Ausgang (5 Gbits Daten und 7.5 W Leistung)
- 1 x HDMI-Ausgang (Port 1) mit Auflösungen von bis zu 3840 x 2160 bei 60 Hz
- 1 x HDMI-Ausgang (Port 2) mit Auflösungen von bis zu 3840 x 2160 bei 30 Hz (nach Treiberinstallation)
- 1 x RJ45 Gigabit Ethernet 10/100/1000Mbps mit automatischer Erkennung, Gigabit-LAN-Unterstützung
- USB SuperSpeed 5 Gbits, abwärtskompatibel mit USB 3.0 / 2.0
- Geeignet für USB-Akkuaufladung (BC) 1.2 bis 7.5 W (5 V/1.5 A)
- 1 x USB-C Power Delivery 3.0 bis zu 100 W (8 W für den Adapterbetrieb). Power-Delivery-Ausgang zum Laden über USB-C 20 V DC/5 A.
- Eingang: 5 V/1,5 A
- Integriertes geflochtenes USB-Typ-C-Kabel 15 cm
- Kompaktes Aluminiumdesign

A. Installation der HDMI2-Port-Software.

A1. Schalten Sie Ihr Gerät ein und verbinden Sie das USB-C-Kabel des IAD 3000 über den USB-C-Anschluss mit Ihrem Gerät.

A2. Schalten Sie Ihren Monitor ein und schließen Sie ein HDMI-Kabel zwischen dem HDMI2-Anschluss des IAD 3000 und dem HDMI-Anschluss Ihres Monitors an, wie unten abgebildet.

A3. Eine kurze Einführung zur Treiberinstallation wird auf Ihrem Monitor angezeigt. Folgen Sie dieser Einführung, wie unten beschrieben um den Treiber herunterzuladen und zu installieren. Starten Sie Ihr Gerät nach der Installation neu.

B. Installation des HDMI2-Treibers unter macOS.

B1. wenn Sie sich nicht sicher sind, welche macOS-version Sie verwenden → Klicken Sie auf das Apple-Logo oben links im Bildschirm Ihres Mac>Look und wählen Sie 'Über diesen Mac'

B2. Besuchen Sie **https://www.siliconmotion.com/download/3XFIa/index.html** mit Ihrem Browser, und laden Sie den Treiber für Ihr macOS herunter.

B3. Doppelklick um die heruntergeladene Datei zu starten.

B4. Ziehen Sie das macOS-Symbol der App InstantView zum Symbol Anwendungen (Achten Sie bitte darauf, die Anwendung 'macOS InstantView' auf das Symbol 'Anwendung' innerhalb des Fensters 'macOS InstantView' selbst zu ziehen.)

B5. Navigieren Sie zu Ihrem Ordner "Launchpad" oder "Anwendungen", um die InstantView-Anwendung zu suchen und starten Sie diese.

B6. Klicken Sie auf OK.

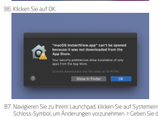

B7. Navigieren Sie zu Ihrem Launchpad, klicken Sie auf Systemeinstellungen > Sicherheit & Datenschutz > Klicken Sie auf das Schloss-Symbol, um Änderungen vorzunehmen > Geben Sie den Benutzernamen und das Passwort ein > Dennoch öffnen > Öffnen.

B8. Auto Update - Klicken Sie auf (a oder Nein)(es wird ein Monitorsymbol für das InstantView-Menü angezeigt). Die Treiberinstallation ist abgeschlossen.

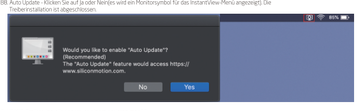

C. HDMI2-Treiber-Installation unter einem anderen macOS.

C1. Besuchen Sie **https://www.siliconmotion.com/download/3XFIa/index.html** mit Ihrem Browser, und laden Sie den Treiber für Ihr macOS herunter.

C2. Doppelklick um die heruntergeladene Datei zu starten.

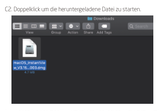

C3. Ziehen Sie das macOS-Symbol der App InstantView zum Symbol Anwendungen (Achten Sie bitte darauf, die Anwendung 'macOS InstantView' auf das Symbol 'Anwendung' innerhalb des Fensters 'macOS InstantView' selbst zu ziehen.)

C4. Navigieren Sie zu Ihrem Ordner "Launchpad" oder "Anwendungen", um die InstantView-Anwendung zu suchen, und starten Sie diese.

C5. Klicken Sie auf Öffnen.

C6. Klicken Sie auf "Systemeinstellungen öffnen". Hinweis: Dieser Vorgang sollte den Bereich "Sicherheit und Datenschutz" automatisch öffnen. Sollte dies nicht der Fall sein, können Sie die Einstellungen für Sicherheit und Datenschutz manuell öffnen.

C7. Klicken Sie auf den Schalter, um die Bildschirmaufzeichnung für die macOS-Anwendung InstantView zu aktivieren.

C8. wenn Sie dazu aufgefordert werden, geben Sie Ihr Passwort ein, und klicken Sie auf die Schaltfläche 'Einstellungen ändern'.

C9. Klicken Sie auf 'Verlassen und erneutes Öffnen' der InstantView-Anwendung, damit die Änderung wirksam wird.

C10. Auto Update - Klicken Sie auf (a oder Nein (es wird ein Monitorsymbol für das InstantView-Menü angezeigt). Die Treiberinstallation ist abgeschlossen.

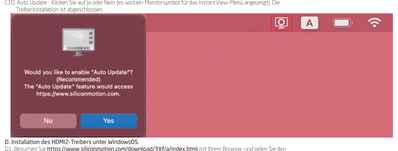

D. Installation des HDMI2-Treibers unter WindowsOS.

D1. Besuchen Sie **https://www.siliconmotion.com/download/3XFIa/index.html** mit Ihrem Browser, und laden Sie den entsprechenden Treiber für Ihr WindowsOS herunter.

D2. Doppelklick auf die heruntergeladene Anwendung, führen Sie die Installationsschritte aus, und führen Sie einen Neustart durch, um die Treiberinstallation abzuschließen.

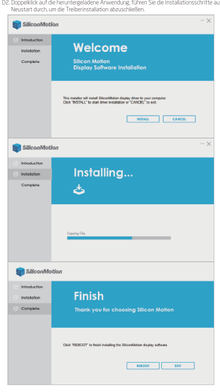

Kompatibilität
Unterstützte Betriebssysteme: MS Windows 10 / 11 und höher (unterstützt werden alle 32- und 64-Bit-Versionen von Windows OS), Mac OS X 10.4.x und höher, Android 7.1 und höher (Geräte mit voll funktionsfähigem USB-C 3.1 und höher)

Entsorgung
Entsorgen Sie dieses Produkt nicht über den Hausmüll. Geben Sie es bei einer ausgewiesenen Annahmestelle für das Recycling von Elektro- und Elektronikgeräten ab. Weitere Informationen hierzu erhalten Sie bei Ihrem Händler oder den örtlichen Behörden.
Bitte beachten Sie die separat beiliegenden Entsorgungshinweise.

Bestimmungsgemäßer Gebrauch
Die Intron GmbH übernimmt keine Haftung für Schäden an diesem Produkt oder für Verletzungen aufgrund von sorglosser, unsachgemäßer oder falscher Verwendung des Produkts oder Verwendung des Produkts für Zwecke, die vom Hersteller nicht empfohlen werden.

Hinweis zur Konformitätserklärung
Der Betrieb des Geräts (der Geräte) kann durch starke statische, elektrische oder hochfrequente Felder (Funkinstallationen, Mobiltelefone, Mikrowellen, elektrostatische Entladungen) beeinträchtigt werden. Sollte dies geschehen, versuchen Sie, den Abstand zum störenden Gerät zu erhöhen.

Das Apple-Logo ist eine in den USA und anderen Ländern eingetragene Marke von Apple Inc. Die Marke SiliconMotion ist Eigentum der SiliconMotion Technology Corp.

EN

USB-C Multiport Adapter Pro
IAD 3000

Connect all your devices to your USB-C notebook with the IAD 3000 USB-C Multiport Adapter Pro by simply plugging in the USB-C cable. Connect up to 2 displays in SST (Single Stream Transport) or MST(Multi-Stream Transport) mode with HDMI 2&HDMI2 dual 4K using the HDMI connections. Use the RJ45 connector to connect to a wired gigabit network. The USB 3.1 Type-C & Type-A ports support data transfer speeds of 5 Gbps and 7.5 W power. You can do all of this while powering your notebook with the 100W USB-C Power Delivery Port

Specifications
- USB 3.1 Type-C input
- 2 x USB-A 3.1 output (5 Gbps data and 7.5 W power)
- 1 x USB-C 3.1 output (5 Gbps data and 7.5 W power)
- 1 x HDMI port 1 (output with resolutions up to 3840x2160 @ 60Hz
- 1 x HDMI port 2 (output with resolutions up to 3840x2160 @ 30Hz (after driver installation.)
- 1 x RJ45 Gigabit Ethernet 10/100/1000Mbps automatic detection Gigabit LAN Supports
- USB SuperSpeed 5Gbps, backwards compatible with USB 3.0 / 2.0
  Supports USB battery charging (BC) 1.2 to 7.5 W (5 V / 1.5 A)
  1 x USB-C Power Delivery 3.0 up to 100W (8W are used to operate the adapter). Power Delivery output for charging via USB-C: DC 20V / 5A.
- Input 5 V / 1.5 A
- Integrated braided USB Type-C Cable 15 cm
- Compact, aluminum design

A. HDMI2 Port software installation.

A1. Power on your device, connect IAD 3000 USB C cable to your device through the USB C port.

A2. Power on your monitor , and connect an HDMI Cable between IAD 3000 HDMI2 port and your monitor HDMI port as below picture.

A3. There is a brief driver installation introduction displayed on your monitor. follow the introduction, to download and install the driver installation introduction as below, after the installation, reboot your device

B. HDMI2 driver installation on macOS.

B1. If you are unsure of the macOS version which you are using → Click on the Apple logo in the top left of your macbook display and select 'About This Mac'

B2. Visit https://www.siliconmotion.com/download/3XFIa/index.html on your browser, download the driver for your macOS.

B3. Double-click on the file you downloaded to start the application installer.

B4. Drag the macOS InstantView app icon to the Applications icon (Please be sure to drag the 'macOS InstantView' application to the 'Application' icon,inside of the 'macOS InstantView' window itself)

B5. Navigate to your Launchpad or Applications folder to locate the InstantView app and double click to launch it.

B6. click OK.

B7. Navigate to your Launchpad , click system preferences > Security & Privacy > Click the lock to make changes >enter the User Name &Password > Open Anyway > Open.

B8. Auto Update - click Yes or No.(there is a monitor icon displayed for the InstantView menu.) the driver installation is done.

C. HDMI2 driver installation on other macOS.

C1. Visit https://www.siliconmotion.com/download/3XFIa/index.html on your browser, download the driver for your macOS.

C2. Double-click on the file you downloaded to start the application installer.

C3. Drag the macOS InstantView app icon to the Applications icon (Please be sure to drag the 'macOS InstantView' application to the 'Application' icon,inside of the 'macOS InstantView' window itself)

C4. Navigate to your Launchpad or Applications folder to locate the InstantView app and double click to launch it.

C5. Click Open.

C6. Click Open System Preferences. Note: this should automatically open the Security and Privacy section, but if it does not you can manually open the Security and Privacy settings

C7. Click on the switch to enable screen recording for the macOS InstantView application.

C8. If prompted, enter your password and click the 'Modify Settings' button.

C9. click Quit and Reopen the InstantView application, to have the change to take effect.

C10. Auto Update - click Yes or No.(there is a monitor icon displayed for the InstantView menu.) the driver installation is done.

D. HDMI2 driver installation on WindowsOS.

D1. Visit https://www.siliconmotion.com/download/3XFIa/index.html on your browser to download the driver for your WindowsOS accordingly

D2. Double click on the downloaded application, follow the steps to install and reboot, to finish the driver installation.

Compatibility
Supported OS: MS Windows 10 / 11 and later, (supported all 32- and 64-bit Windows OS versions), Mac OS X 10.4.x and higher, Android 7.1 and above(the device with fully function USB C 3.1 and above)

Disposal
Do not dispose of this product as municipal waste. Return it to a designated collection point for the recycling of electrical and electronic equipment. Contact your retailer or local authorities for more information.
Please note the disposal information enclosed separately.

Intended use
Intron GmbH accepts no liability whatsoever for any damage to this product or injuries caused due to careless, improper or incorrect use of the product or use of the product for purposes not recommended by the manufacturer.

Declaration notice
Operation of the device (the devices) may be affected by strong static, electrical or highfrequency fields (radio installations, mobile telephones, microwaves, electrostatic discharges).If this occurs, try increasing the distance from the devices causing the interference.

Apple logo is a trademark of Apple Inc.,registered in the US and other countries. SiliconMotion is a trademark belongs to SiliconMotion Technology Corp.,

IT

Adattatore multiporta USB-C Pro
IAD 3000

Collega tutti i tuoi dispositivi al tuo notebook USB-C con l'adattatore multiporta professionale IAD 3000 USB-C Pro, semplicemente collegando il cavo USB-C. Collega fino a 2 schermi in modalità SST (Single Stream Transport) o MST (Multi-Stream Transport) con HDMI 1 y HDMI 2 dual de 4K utilizando las conexiones HDMI. Utilice el conector RJ45 para conectarse a una red gigabit por cable. Los puertos USB 3.1 tipo C y tipo A admiten velocidades de transferencia de datos de 5 Gbps y 7,5 W de potencia. Todo esto se puede hacer mientras tiene conectado su portátil con el puerto USB-C de suministro de energía de 100 W.

Specifiche
- Ingresso USB 3.1 di tipo C
- 2 uscite USB-A 3.1 (5 Gbps di trasferimento dati e potenza di 7.5 W)
- 1 uscita USB-C 3.1 (5 Gbps di trasferimento dati e potenza di 7.5 W)
- 1 uscita HDMI (porta 1) con risoluzioni fino a 3840x2160 @ 60Hz
- 1 uscita HDMI (porta 2) con risoluzioni fino a 3840x2160 @ 30Hz (dopo l'installazione del driver)
- 1 rilevamento automatico RJ45 Gigabit Ethernet 10/100/1000Mbps supporti Gigabit LAN. Supporta
- USB SuperSpeed 5Gbps, compatibile a ritroso con USB 3.0/2.0
  Supporta la ricarica di batterie (BC) USB da 1,2 fino a 7,5 W (5V / 1,5A)
  1 porta USB-C con uscita di alimentazione 3.0 fino a 100W (8W are used to operate the adapter). Power Delivery output for charging via USB-C: DC 20V / 5A.
- Ingresso: 5V / 1,5A
- Cavo USB intrecciato di tipo C integrato da 15 cm
- Compact, aluminum design

A. Installazione del software per porta HDMI2.

A1. Accendi il tuo dispositivo, collega il cavo IAD 3000 USB C al tuo dispositivo tramite la porta USB C.

A2. Accendi il tuo monitor e collegalo al cavo HDMI tra la porta IAD 3000 HDMI2 e la porta HDMI del tuo monitor come nella figura di cui sotto.

A3. Appare una breve introduzione all'installazione del driver sul tuo monitor. segui l'introduzione e installa il driver, l'introduzione riuscita come sotto indicata. dopo l'installazione, riavvia il tuo dispositivo.

B. Installazione del driver HDMI2 su macOS.

B1. Se non sei sicuro della versione macOS che stai usando: → Clicca sul logo di Apple in alto a sinistra sul display del tuo macbook e seleziona "Informazioni su questo Mac"

B2. Visita https://www.siliconmotion.com/download/3XFIa/index.html sul tuo browser, scarica il driver per il tuo macOS.

B3. Fai doppio clic sul file che ha scaricato per avviare l'installer dell'applicazione.

B4. Trascina l'icona dell'app macOS InstantView nell'icona delle applicazioni (assicurati di trascinare l'applicazione "macOS InstantView" nell'icona "Applicazione" all'interno della finestra stessa "macOS InstantView")

B5. Naviga al tuo Launchpad o nella cartella Applicazioni per localizzare l'app InstantView e fai doppio clic per lanciarla.

B6. Clicca su OK.

B7. Naviga al tuo Launchpad, clicca sulle preferenze di sistema > Sicurezza e privacy > Clicca sul lucchetto per modificare > Inserisci nome utente e password > Apri Anyway > Apri.

B8. Clicca su Sì o No.(è presente un'icona del monitora visualizzata nel menù Instantview). L'installazione del driver è terminata.

C. Installazione del driver HDMI2 su un altro macOS.

C1. Visita https://www.siliconmotion.com/download/3XFIa/index.html sul tuo browser, scarica il driver per il tuo macOS.

C2. Fai doppio clic sul file che hai scaricato per avviare l'installer dell'applicazione.

C3. Trascina l'icona dell'app macOS InstantView nell'icona delle applicazioni (assicurati di trascinare l'applicazione "macOS InstantView" nell'icona "Applicazione" all'interno della finestra stessa "macOS InstantView")

C4. Naviga al tuo Launchpad o nella cartella Applicazioni per localizzare l'app InstantView e fai doppio clic per lanciarla.

C5. Clicca su Apri.

C6. Clicca su Apri preferenze di sistema Nota: questo dovrebbe aprire automaticamente la sezione Sicurezza e privacy, ma in caso contrario è possibile aprire manualmente le impostazioni Sicurezza e privacy.

C7. Clicca sull'interruttore per consentire la registrazione dello schermo per l'applicazione macOS InstantView.

C8. Se richiesto, inserisci la tua password e clicca sul pulsante "Modifica impostazioni".

C9. Clicca su Esci e riapri l'applicazione InstantView per applicare le modifiche.

C10. Clicca su Sì o No.(è presente un'icona del monitora visualizzata nel menù Instantview). L'installazione del driver è terminata.

D. Installazione del driver HDMI2 su WindowsOS.

D1. Visita https://www.siliconmotion.com/download/3XFIa/index.html sul tuo browser per scaricare il driver corretto per il tuo WindowsOS.

D2. Fare doppio clic sul documento scaricato, seguire i passi per installare e riavviare per terminare l'installazione del driver.

Compatibilità
Sistemi operativi supportati: MS Windows 10 / 11 e successivi, (supporta tutte le versioni di Windows OS a 32 e 64 bit), Mac OS X 10.4.x e successivi, Android 7.1 e successivi (il dispositivo con funzionalità completa USB-C 3.1 e superiore)

Smaltimento
Non smaltire il presente prodotto insieme ai rifiuti urbani. Riconsegnarlo a un punto di raccolta apposito per il riciclaggio di apparecchiature elettriche ed elettroniche. Contattare il proprio rivenditore o le autorità locali per maggiori informazioni.
Si prega di osservare le informazioni riguardo allo smaltimento allegate separatamente.

Utilizzo previsto
Intron GmbH non si assume alcuna responsabilità in caso di danni al prodotto dovuti a un utilizzo sconsiderato, improprio o scorretto del prodotto stesso o ad un uso del prodotto per scopi non consigliati dal produttore.

Nota di dichiarazione
Il funzionamento dei dispositivi (uno o più) può essere influenzato da campi statici, elettrici o ad alta frequenza (impianti radio, cellulari, microonde, scariche elettrostatiche). Il tito occurs, try increasing the distance from the devices causing the interference.

Il logo Apple è un marchio commerciale di Apple Inc., registrato negli Stati Uniti e in altri paesi. SiliconMotion è un marchio commerciale appartenente a SiliconMotion Technology Corp.

ES

Adaptador multipuerto USB-C Pro
IAD 3000

Conecte todos sus dispositivos a su portátil con USB-C con el adaptador multipuerto USB-C IAD 3000 Pro simplemente conectando el cable USB-C. Conecte hasta 2 pantallas en modo SST (Single Stream Transport) o MST (Multi-Stream Transport) con HDMI 1 y HDMI 2 dual de 4K utilizando las conexiones HDMI. Utilice el conector RJ45 para conectarse a una red gigabit por cable. Los puertos USB 3.1 tipo C y tipo A admiten velocidades de transferencia de datos de 5 Gbps y 7,5 W de potencia. Todo esto se puede hacer mientras tiene conectado su portátil con el puerto USB-C de suministro de energía de 100 W.

Especificaciones
- Entrada USB 3.1 tipo C
- 2 salidas USB-A 3.1 (5 Gbps de transferencia de datos y 7,5 W de potencia)
- 1 salida USB-C 3.1 (5 Gbps de transferencia de datos y 7,5 W de potencia)
- 1 salida HDMI (puerto 1) con resoluciones hasta 3840x2160 @ 60Hz
- 1 salida HDMI (puerto 2) con resoluciones de hasta 3840 × 2160 a 30 Hz
- 1 salida HDMI (puerto 2) con resoluciones de hasta 3840 × 2160 a 30 Hz (tras la instalación del controlador)
- 1 RJ45 Gigabit Ethernet 10/100/1000 Mb/s, detección automática que supports Gigabit LAN
- USB SuperSpeed 5 Gb/s, retrocompatible con USB 3.0/2.0
- Compatible aves USB Battery Charging (BC) 1.2 ,soja/a 7,5 W (5 V / 1,5 A)
- 1 port USB-C Power Delivery 3.0 (fune puissance ,soja/a 100 W (8 W se servent à faire fonctionner l'adaptateur). Sortie d'alimentation pour chargement par USB-C : 20 V CC / 5 A
- Entrée: 5 V / 1,5 A
- Cable USB trenzado type C de 15 cm incluso
- Construcción compacta en aluminum

A. Installation du logiciel pour le port HDMI2.

A1. Allumez votre appareil, connectez le câble USB-C IAD 3000 à votre appareil via le port USB-C.

A2. Encienda el monitor y conecte un cable HDMI entre el puerto HDMI 2 IAD 3000 y el puerto HDMI de su monitor, como se muestra en la imagen.

A3. Se mostrará una breve introducción sobre la instalación del controlador en la pantalla; siga la introducción de la instalación para descargar e instalar el controlador como se muestra a continuación. Después de la instalación, reinicie su dispositivo.

B. Instalación del controlador de HDMI 2 en macOS

B1. Si no está seguro de qué versión de macOS utiliza, haga clic en el logotipo de Apple en la parte superior izquierda de la pantalla de su MacBook y seleccione "Acerca de este Mac"

B2. Visite https://www.siliconmotion.com/download/3XFIa/index.html en su navegador y descargue el controlador para su macOS.

B3. Haga doble clic en el archivo que ha descargado para iniciar el instalador de la aplicación.

B4. Arrastre el icono de la aplicación macOS InstantView hasta el icono Aplicaciones (asegúrese de arrastrar la aplicación «macOS InstantView» al icono «Aplicaciones» dentro de la propia ventana de «macOS InstantView»).

B5. Acceda a su Launchpad o carpeta de Aplicaciones para buscar la aplicación InstantView y haga doble clic para iniciarla.

B6. Haga clic en OK.

B7. Navegue a su Launchpad, haga clic en Preferencias del sistema > Seguridad y privacidad > haga clic en el candado para hacer cambios > introduzca el nombre de usuario y la contraseña > Abrir de todos modos > Abrir.

B8. Haga clic en Sí o No (se muestra un icono de monitor para el menú InstantView). La instalación del controlador ha terminado.

C. Instalación del controlador de HDMI 2 en otro macOS

C1. Visite https://www.si

HU
1000 portos USB-C Adapter Pro
IAD 3000

Csatlakoztassa összes készülékét USB-C laptopjához az IAD 3000 USB-C 1000 portos Adapter Pro segítségével, az USB-C kábel egyszerű bővítésével. Csatlakoztasson akár 2 képernyőt SST (Single Stream Transport) vagy MST (Multi-Stream Transport) módban az MST (Multi-Stream Transport) és a HDMI&HDMI2 dual 4K vagy a HDMI kapcsolatok használatával. Használja az RJ45 csatlakozott vezetékes gigabit hálózathoz vagy csatlakozzon az USB 3.1 A-típusú és C-típusú portok 5 Gbps sebességű adatátvitelt és 7.5 W teljesítményt támogatnak. Mindez akkor működik, ha közben árammal látja el notebookját a 100 W-os USB-C Power Delivery port porton keresztül.

Specifikációk
- USB 3.1 C típusú bemenet
- 2 db USB-A 3.1 kimenet (5 Gbps adat és 7.5 W teljesítmény)
- 1 db USB-C 3.1 kimenet (5 Gbps adat és 7.5 W teljesítmény)
- 1 db HDMI (1. port) kimenet akár 3840 x 2160 felbontásak 60 Hz
- 1 db HDMI (2. port) kimenet akár 3840 x 2160 felbontásak, 30 Hz (az illesztőprogram telepítése után)
- 1 x RJ45 Gigabit Ethernet 10/100/1000Mbps automatikus adóvevőt Gigabit LAN támogatással
- USB SuperSpeed 5 Gbps, lefelé kompatibilis az USB 3.0 / 2.0 verziókat
- Támogatja az USB akkumulátortöltés (BC) használatát, 1,2 és 7,5 V közötti (5 V / 1,5 A)
- 1 db USB-C 3.0 Power Delivery kimenet, akár 100 W (ill az adapter működtetéséhez szükséges). Power Delivery kimenet USB-C aljzaton keresztül történő töltéshez: 20 V DC / 5 A.
- Bemenet: 5 V / 1,5 A
- Integrált USB-C fojtott kötél, 15 cm
- Kompakt, alumínium kialakítás

A. HDMI2 Port szoftver telepítés.
A1. Kapcsolja be a készülékét, csatlakoztassa a készülékhez az IAD 3000 USB C kábelt az USB C porton keresztül.

A2. Kapcsolja be a monitort, majd HDMI kábellel csatlakoztassa az IAD 3000 HDMI2 portot a monitor HDMI portjához az alábbi képnek megfelelően.

A3. A monitoron megjelenik az illesztőprogram telepítéséhez rövid leírása, kövesse a leírást az illesztőprogram letöltéséhez és telepítéséhez a telepítés leírása az alábbiak szerint jelenik meg, majd a telepítés után indítsa újra készülékét.

B. HDM2 illesztőprogram telepítése Mac operációs rendszerben.
B1. Válassza ki → ugyanabban az ablakban, hogy milyen verziójú Mac operációs rendszert használ. Kattintson az Apple logóra a macbook kijelzőjén balra fent, és válassza az 'About This Mac' (a Mac névjegyű menüpontot).

B2. A böngészőben a https://www.siliconmotion.com/download/3XFIa/index.html weboldalról töltse le Mac operációs rendszerének illesztőprogramját.

B3. Kattintson kétszer a letöltött fájlra az alkalmazás telepítésének elindításához.

B4. Húzza a Mac operációs rendszer InstantView app ikont az Applications (Alkalmazások) ikonra (Ellenőrizze, hogy a Mac operációs rendszer InstantView alkalmazást biztosan a Mac op rendszer InstantView' ablakban található 'Applications' (Alkalmazások) ikonra húzta-e).

B5. Lépjen a Launchpad (Indítópult) vagy az Applications (Alkalmazások) mappára az InstantView app megtalálásához, majd kattintson rá.

B6. Kattintson az OK-ra.

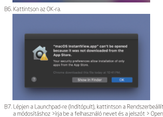

B7. Lépjen a Launchpad-re (Indítópult), kattintson a Rendszerbeállításokra > Biztonság és Adatvédelem > Kattintson a lakatra a módosításhoz. Írja be a felhasználó nevét és a jelszót > Open Anyway (Megnyitás mindenképpen) > Open (Megnyitás).

B8. Kattintson az igenre vagy nemre (a monitor ikon megjelenik az InstantView menüben) az illesztőprogram telepítése kész.

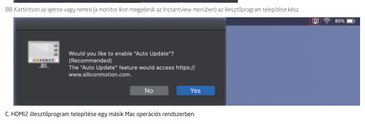

C. HDM2 illesztőprogram telepítése egy másik Mac operációs rendszerben.

C1. A böngészőben a https://www.siliconmotion.com/download/3XFIa/index.html weboldalról töltse le Mac operációs rendszerének illesztőprogramját.

C2. Kattintson kétszer a letöltött fájla az alkalmazás telepítésének elindításához.

C3. Húzza a Mac operációs rendszer InstantView app ikont az Applications (Alkalmazások) ikonra (Ellenőrizze, hogy a Mac operációs rendszer InstantView' alkalmazást biztosan a Mac op rendszer InstantView' ablakban található 'Applications' (Alkalmazások) ikonra húzta-e).

C4. Lépjen a Launchpad (Indítópult) vagy az Applications (Alkalmazások) mappára az InstantView app megtalálásához, majd kattintson rá.

C5. Kattintson a Megnyitásra.

C6. Kattintson a Rendszerbeállítások megnyitására. Megjegyzés: ennek automatikusan meg kell nyitnia a Biztonság és Adatvédelem részt, ellenkező esetben manuálisan megnyithatja a Biztonság és Adatvédelem beállításokat.

C7. Kattintson a kapcsolóra, lehetővé téve a képernyőfelvétel készítését a Mac operációs rendszer InstantView alkalmazáshoz.

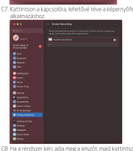

C8. Ha a rendszer kéri, adja meg a jelszót, majd kattintson a 'Modify Settings' (Beállítások módosítása) gombra.

C9. A módosítások elvégzéséhez kattintson az InstantView app Quit and Reopen (Kilépés és megnyitás) gombra.

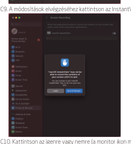

C10. Kattintson az igenre vagy nemre (a monitor ikon megjelenik az InstantView menüben) az illesztőprogram telepítése kész.

D. HDM2 illesztőprogram telepítése Windows operációs rendszerben.
D1. A böngészőben a https://www.siliconmotion.com/download/3XFIa/index.html weboldalról töltse le Windows operációs rendszerének illesztőprogramját.

D2. Kattintson kétszer a dokumentum letöltéséhez, kövesse a lépéseket a telepítéshez, majd indítsa újra a rendszert az illesztőprogram telepítésének befejezéséhez.

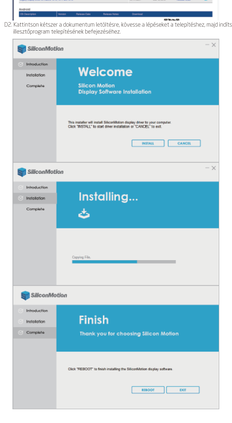

Kompatibilitás
Támogatott operációs rendszerek: MS Windows 10 / 11 és későbbi. (támogatott az összes 32- és 64-bit Windows OS-verció). Mac OS X 10.4.x és újabb. Android 7.1 és újabb (USB C 3.1 és újabb összes funkciójával rendelkező készülék)

Hulladékkezelés
A terméket ne kommunális hulladékként dobja ki. Vigye elektromos és elektronikus készülékek gyűjtőhelye kijelölt helyre. További információért forduljon a városházához vagy a helyi hatósághoz.
Kérjük, vegye figyelembe a külön mellékelt hulladékkezelési információkat.

Rendeltetésszerű használat
Az Imtron GmbH nem vállal semmilyen felelősséget azokért a termékben keletkezett károkért vagy sérülésekért, amelyek a termék gondatlan, nem megfelelő vagy helytelen használatából, ill. a terméknek a gyártó által nem ajánlott célokra történő felhasználásból fakadnak.

Nyilatkozat
Az ezekre (eszközök) működését befolyásolhatják az erős statikus, elektromos vagy nagy frekvenciájú mezők (rádióhullámok, mobiltelefonok, mikrohullámú eszközök, elektrosztatikus kisülések) Ha ez előfordul, próbálja növelni az interferenciát okozó készülékektől való távolságot.

Az Apple logó az Apple Inc. USA-ban és más országokban bejegyzett védjegye. A SiliconMotion a SiliconMotion Technology Corp. védjegye.

NL
USB-C Multiport-adapter Pro
IAD 3000

Sluit al uw apparaten aan op uw USB-C notebook met de IAD 3000 USB-C Multiport-adapter Pro door simpelweg de USB-C kabel aan te sluiten. Sluit tot 2 beeldschermen aan in SST (Single Stream Transport) of MST (Multi-Stream Transport) modus met HDM1&HDM2 dual 4K met gebruik van de HDMI-aansluitingen. Gebruik de RJ45-connector om verbinding te maken met een bekabeld gigabit-network. De USB 3.1 Type C & Type A poorten ondersteunen snelheden van 5 Gbps gegevensoverdracht en 7.5W vermogen. U kunt dit allemaal doen terwijl u uw notebook inschakelt met de 100W USB-C Power Delivery-poort.

Specificaties
- USB 3.1 Type-C ingang
- 2 x USB-A 3.1 uitgang (5 Gbps dataoverdracht en 7.5W)
- 1 x USB-C 3.1 uitgang (5 Gbps dataoverdracht en 7.5W)
- 1 x HDMI (poort 1) uitgang met resoluties tot 3840x2160 @ 60Hz
- 1 x HDMI (poort 2) uitgang met resoluties tot 3840x2160 @ 30Hz (na installatie van stuurprogramma's)
- 1 x RJ45 Gigabit Ethernet 10/100/1000Mbps automatisch duplexer Gigabit LAN ondersteuning
- USB SuperSpeed 5 Gbps, downwards compatibel met USB 3.0 / 2.0
- Ondersteunt USB-acculading (BC) 1,2 tot 7,5W (5V / 1,5A)
- 1x USB-C Power Delivery 3.0 tot 100W (BW wordt gebruikt om de adapter te voeden). Power Delivery uitgang voor opladen via USB-C DC 20 V / 5 A.
- Ingang: 5V / 1,5A
- Geïntegreerde gevlochten USB type-C kabel 15 cm
- Compact, aluminium ontwerp

A. HDMI2 port software-installatie.
A1. Schakel uw apparaat in, sluit de IAD 3000 USB-C kabel aan op uw apparaat via de USB-C-poort.

A2. Schakel uw monitor in en sluit een HDMI-kabel aan tussen de HDMI 2-poort van de IAD 3000 en de HDMI-poort van uw monitor, zoals hieronder afgebeeld.

A3. Er wordt een korte installatie-inleiding voor het stuurprogramma weergegeven op uw monitor, volg de inleiding om het stuurprogramma te downloaden en te installeren, installatie-inleiding zoals hieronder, start na de installatie uw apparaat opnieuw op.

B. HDM2 stuurprogramma-installatie op macOS.
B1. Als u niet zeker weet welke macOS-versie je gebruikt → Klik op het Apple-logo linksboven op het scherm van uw macbook en selecteer 'Over deze Mac'.

B2. Ga naar https://www.siliconmotion.com/download/3XFIa/index.html op uw browser, download het stuurprogramma voor uw macOS.

B3. Dubbelklik op het bestand dat u hebt gedownload om het installatieprogramma van de applicatie te starten.

B4. Sleep het pictogram van de macOS InstantView app naar het Applicatie-pictogram. (Zorg ervoor dat u de 'macOS InstantView' -applicatie naar het pictogram 'Applicaties' in het 'macOS InstantView'-venster zelf sleept).

B5. Navigeer naar uw Launchpad of Application map om de InstantView app te vinden en dubbelklik om deze te starten.

B6. Klik op OK.

B7. Navigeer naar uw Launchpad, klik op Systeeminstellingen > Privacy & beveiliging > Klik op het slotje om wijzigingen aan te brengen > voer de gebruikersnaam & het wachtwoord in > Toch openen > Openen.

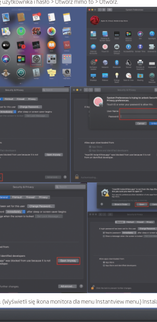

B8. Klik op ja of Nee (er wordt een monitorpictogram weergegeven voor het Instantview-menu.) De installatie van het stuurprogramma is voltooid.

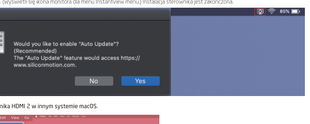

C. HDM2 stuurprogramma-installatie op een andere macOS.

C1. Ga naar https://www.siliconmotion.com/download/3XFIa/index.html op uw browser, download het stuurprogramma voor macOS.

C2. Dubbelklik op het bestand dat u hebt gedownload om het installatieprogramma van de applicatie te starten.

C3. Sleep het pictogram van de macOS InstantView app naar het Applicatie-pictogram. (Zorg ervoor dat u de 'macOS InstantView' -applicatie naar het pictogram 'Applicaties' in het 'macOS InstantView'-venster zelf sleept).

C4. Navigeer naar uw Launchpad of Application-map om de InstantView app te vinden en dubbelklik om deze te starten.

C5. Klik op Open.

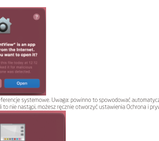

C6. Klik op Systeeminstellingen openen (Opmerking: dit zou automatisch het gedeelte Beveiliging & privacy moeten openen, maar als dit niet het geval is, kunt u de instellingen voor Beveiliging & privacy handmatig openen.

C7. Klik op de schakelaar om de schermopname voor de macOS InstantView-applicatie in te schakelen.

C8. Voer uw wachtwoord in als daarom wordt gevraagd en klik op de knop 'Instellingen wijzigen'.

C9. Klik op Afsluiten en de InstantView toepassing opnieuw openen om de wijziging in werking te laten treden.

C10. Klik op ja of Nee. (er wordt een monitorpictogram weergegeven voor het Instantview-menu.) De installatie van het stuurprogramma is voltooid.

D. HDM2 stuurprogramma-installatie op Windows OS.
D1. Ga naar https://www.siliconmotion.com/download/3XFIa/index.html op uw browser om het stuurprogramma voor uw Windows OS te downloaden.

D2. Dubbelklik op het downloaddocument, volg de stappen om te installeren en start opnieuw op om de installatie van het stuurprogramma te voltooien.

Compatibiliteit
Ondersteunde OS: MS Windows 10 / 11 en recenter, (ondersteuning voor alle 32- en 64-bit Windows OS-versies). Mac OS X 10.4.x en hoger. Android 7.1 en hoger (het apparaat met volledige functie USB C 3.1 en hoger)

Weggooien
Gooi dit product niet weg bij het huishoudelijke afval. Breng het product naar een recyclingpunt voor elektrische en elektronische uitrusting. Neem contact op met uw wirkeiler of de plaatselijke autoriteiten voor meer informatie.
Neem de bijgevoegde informatie over het weggooien in acht.

Beoogd gebruik
Imtron GmbH accepteert geen enkele aansprakelijkheid voor enige schade aan dit product of enig letsel dat voortvloeit uit onzorgvuldig of onjuist gebruik van het product voor doeleinden die niet door de fabrikant worden aanbevolen.

Verklaring
De bediening van het apparaat (de apparaten) kan worden verstoord door sterke statische, elektrische of hoge frequentievelden (radio-installaties, mobiele telefoons, microgolven, elektrostatische ontladingen). Als dit optreedt, dient u de afstand tussen de storende apparaten te vergroten.

Apple logo is een handelsmerk van Apple Inc., geregisteerd in de VS en in andere landen. SiliconMotion is een handelsmerk van SiliconMotion Technology Corp.

PL
Adapter wieloportowy USB C Pro
IAD 3000

Podłącz wszystkie swoje urządzenia do notebooka z portem USB C za pomocą wieloportowego adaptera IAD 3000 USB C Pro poprzez proste podłączenie kabla USB C. Podłącz nawet 2 wyświetlacze w trybie SST (Single Stream Transport) lub MST (Multi-Stream Transport) z HDMI1 i HDMI2 dual 4K przy użyciu złączy HDMI. Za pomocą złącza RJ45 uzyskaj połączenie z przewodową siecią gigabitową. Porty USB 3.1 typu C i A obsługują transfer danych z szybkością 5 Gbit/s i zasilanie 7,5 W. A wszystko to można robić podczas ładowania notebooka za pomocą portu ładowania USB C o mocy 100 W.

Specyfikacje
- wejście USB 3.1 typu C
- 2 x wyjście USB-A 3.1 (transfer danych 5 Gbps i zasilanie 7,5 W)
- 1 x wyjście USB C 3.1 (transfer danych 5 Gbps i zasilanie 7,5 W)
- 1 x wyjście HDMI (port 1) dla rozdzielczości do 3840 x 2160 przy 60 Hz
- 1 x wyjście HDMI (port 2) dla rozdzielczości do 3840 x 2160 przy 30 Hz (po zainstalowaniu sterownika)
- 1 x RJ45 Gigabit Ethernet 10/100/1000Mbps z automatycznym wykrywaniem obsługi Gigabit LAN
- USB SuperSpeed 5 Gbps, kompatybilność wsteczna z USB 3.0 / 2.0
- Obsługuje ładowanie akumulatorów USB (BC) od 1,2 W do 7,5 W (5 V / 1,5 A)
- 1 x USB-C funkcja zasilania 3.0 o mocy do 100 V (BW w razie do obsługi adaptera). Wyjście zasilania do ładowania za pomocą USB C DC 20 V / 5 A.
- Wejście: 5 V / 1,5 A
- Zintegrowany kabel USB typu C 15 cm z splotem
- Kompaktowa, aluminiowa obudowa

A. Instalacja oprogramowania portu HDMI 2.
A1. Włącz zasilanie urządzenia, podłącz kabel USB C IAD 3000 do urządzenia przez port USB C.

A2. Włącz zasilanie monitora i podłącz kabel HDMI pomiędzy portem IAD 3000 HDMI 2 i portem monitora HDMI w sposób pokazany na ilustracji.

A3. Na monitorze wyświetli się krótkie wprowadzenie do instalacji sterownika. Postępuj zgodnie z nim, aby pobrać i zainstalować sterownik, wprowadzenie do instalacji jak poniżej, po instalacji uruchom ponownie urządzenie.

B. Instalacja sterownika HDMI 2 w systemie macOS.
B1. W razie wątpliwości dotyczącej wersji używanej wersji systemu macOS → Kliknij logo Apple w górnej lewej części wyświetlacza MacBook i wybierz „Ten Mac".

B2. Przejdź w przeglądarce do strony https://www.siliconmotion.com/download/3XFIa/index.html, pobierz sterownik dla twojego systemu macOS.

B3. Kliknij dwukrotnie pobrany plik, aby uruchomić program instalacyjny aplikacji.

B4. Przeciągnij ikonę aplikacji macOS InstantView na ikonę Aplikacje. (Pamiętaj, aby przeciągnąć aplikację „macOS InstantView" na ikonę „Aplikacje" wewnątrz samego okna „macOS InstantView".)

B5. Przejdź do folderu Launchpad lub Aplikacje, aby zlokalizować aplikację InstantView i kliknij ją w celu uruchomienia.

B6. Kliknij OK.

B7. Przejdź do Launchpada, kliknij Preferencje systemowe > Ochrona i prywatność > Kliknij kłódkę, aby dokonać zmian > wprowadź nazwę użytkownika (hasło) > Otwórz mimo to > Otwórz.

B8. Kliknij Tak lub Nie. (wyświetli się ikona monitora dla menu Instantview menu.) Instalacja sterownika jest zakończona.

C. Instalacja sterownika HDMI 2 w innym systemie macOS.

C1. Przejdź w przeglądarce do strony https://www.siliconmotion.com/download/3XFIa/index.html, pobierz sterownik dla twojego systemu macOS.

C2. Kliknij dwukrotnie pobrany plik, aby uruchomić program instalacyjny aplikacji.

C3. Przeciągnij ikonę aplikacji macOS InstantView na ikonę Aplikacje. (Pamiętaj, aby przeciągnąć aplikację „macOS InstantView" na ikonę „Aplikacje" wewnątrz samego okna „macOS InstantView".)

C4. Przejdź do folderu Launchpad lub Aplikacje, aby zlokalizować aplikację InstantView i kliknij ją w celu uruchomienia.

C5. Kliknij Otwórz.

C6. Kliknij Otwórz Preferencje systemowe. Uwaga: powinno to spowodować automatyczne otwarcie części Ochrona i prywatność, jeżeli to nie nastąpi, możesz ręcznie otworzyć ustawienia Ochrona i prywatność.

C7. Kliknij przełącznik, aby włączyć rejestrowanie ekranu dla aplikacji macOS InstantView.

C8. Gdy pojawi się komunikat, wpisz hasło i kliknij przycisk „Zmień ustawienia".

C9. Kliknij Zakończ i otwórz ponownie aplikację InstantView, aby zastosować zmiany.

C10. Kliknij Tak lub Nie. (wyświetli się ikona monitora dla menu Instantview menu.) Instalacja sterownika jest zakończona.

D. Instalacja sterownika HDMI 2 w systemie operacyjnym Windows.
D1. Przejdź w przeglądarce do strony https://www.siliconmotion.com/download/3XFIa/index.html, aby pobrać sterownik dla twojego systemu operacyjnego Windows.

D2. Dwukrotnie pobrany dokument, postępuj zgodnie z instrukcjami instalacji i uruchom ponownie komputer, aby zakończyć instalację sterownika.

Zgodność
Obsługiwane systemy operacyjne: MS Windows 10/11 i nowsze, (obsługa wszystkich wersji 32- i 64-bitowego systemu operacyjnego Windows). Mac OS X 10.4.x i nowsze. Android 7.1 i nowsze (urządzenie z pełną obsługą standardu USB C 3.1 i nowszych)

Utylizacja
Nie należy usuwać tego produktu jako odpadu komunalnego. Oddać do wyznaczonego punktu zbiórki sprzętu elektrycznego i elektronicznego. Aby uzyskać więcej informacji, należy skontaktować się ze sprzedawcą lub lokalnymi władzami.
Proszę zwrócić uwagę na załączone oddzielnie informacje dotyczące utylizacji.

Użycie zgodne z przeznaczeniem
Firma Imtron GmbH nie ponosi żadnej odpowiedzialności za jakiekolwiek uszkodzenia produktu lub obrażenia ciała powstałe w wyniku niedbałości, nieprawidłowego lub niewłaściwego użycia produktu ani użycia produktu niezgodnie z przeznaczeniem zalecanym przez producenta.

Deklaracja
Na działanie urządzenia (urządzeń) mogą mieć wpływ silne pola statyczne, elektryczne lub wysokiej częstotliwości (instalacje radiowe, telefony komórkowe, kuchenki mikrofalowe, wyładowania elektrostatyczne). W przypadku wystąpienia takich zjawisk należy spróbować zwiększyć odległość od urządzeń powodujących zakłócenia.

Logo Apple jest znakiem towarowym Apple Inc. zarejestrowanym w Stanach Zjednoczonych i innych krajach. SiliconMotion jest znakiem towarowym należącym do SiliconMotion Technology Corp.

PT
Adaptador multiportas USB-C Pro
IAD 3000

Ligue todos os seus dispositivos ao seu notebook USB-C com o adaptador multiportas IAD 3000 USB-C Pro bastando ligar o cabo USB-C. Ligue até 2 ecrãs no modo SST (Single Stream Transport) ou MST (Multi-Stream Transport) com HDMI1 e HDMI2 Dual 4K usando as ligações HDMI. Utilize o conector RJ45 para ser ligar a uma rede Gigabit com fios. A porta USB 3.1 Tipo C e Tipo A suporta velocidades de transferência de dados de até 5 Gbps e 7,5 W de potência. Pode fazer tudo isto enquanto liga o seu notebook com a porta de fornecimento de energia USB-C de 100 W.

Especificações
- Entrada USB 3.1 Tipo C
- 2 x saída USB-A 3.1 (5 Gbps de dados e 7,5 W de potência)
- 1 x saída USB-C 3.1 (5 Gbps de dados e 7,5 W de potência)
- 1 x saída HDMI (porta 1) com resoluções de até 3840x2160 @ 60Hz
- 1 x saída HDMI (porta 2) com resoluções de até 3840x2160 @ 30Hz (após instalação do controlador)
- 1 x RJ45 Gigabit Ethernet suporta LAN Gigabit autodetecção 10/100/1000 Mbps
- USB SuperSpeed 5 Gbps, retrocompatível com USB 3.0 / 2.0
- Suporta o carregamento de baterias por USB (BC) de 1,2 até 7,5 W (5 V/1,5 A)
- 1x fornecimento de energia USB-C 3.0 até 100 W (BW usados para operar o adaptador). Saída de fornecimento de energia para carregamento via USB-C. CC 20 V / 5 A.
- Entrada: 5 V / 1,5 A
- Cabo USB Type C integrado entrançado de 15 cm
- Design compacto, em alumínio

A. Instalação de software de porta HDMI2.
A1. Ligue o seu dispositivo, ligue o cabo do IAD 3000 USB C ao seu dispositivo através da porta USB C.

A2. Ligue o seu monitor e ligue um cabo HDMI entre a porta IAD 3000 HDMI2 e a porta HDMI do seu monitor como na imagem abaixo.

A3. Uma breve introdução da instalação do controlador é apresentada no seu monitor, seguida da introdução, para transferência e instalação do controlador, introdução da instalação conforme abaixo, após a instalação, reinicie o seu dispositivo.

B. Instalação do controlador HDM2 em macOS.
B1. Se não tiver a certeza da versão macOS que está a usar → Clique no logótipo da Apple no canto superior esquerdo do seu ecrã MacBook e selecione 'Acerca deste Mac'.

B2. Visite https://www.siliconmotion.com/download/3XFIa/index.html no seu browser, transfira o controlador para o seu macOS.

B3. Clique duas vezes no ficheiro que transferiu para iniciar o instalador da aplicação.

B4. Arraste o ícone da aplicação macOS InstantView para o ícone Applications (Aplicações). (Certifique-se de que arraста o ícone da aplicação 'macOS InstantView' para o ícone 'Applications' (Aplicações) dentro da janela 'macOS InstantView'.)

B5. Navegue para a sua pasta Launchpad ou Applications para localizar a aplicação InstantView e clique duas vezes para a lançar.

B6. Clique em OK.

B7. Navegue para Launchpad, clique em System Preferences (Preferências do sistema) > Security & Privacy (Segurança e privacidade) > Clique no cadeado para efetuar alterações > Introduza o nome de utilizador e palavra-passe > Open Anyway (Abrir mesmo assim) > Open (Abrir)

B8. Clique em Yes (Sim) ou No (Não) (um ícone de monitor é apresentado para o menu InstantView). A instalação do controlador é efetuada.

C. Instalação do controlador HDM2 noutro macOS.

C1. Visite https://www.siliconmotion.com/download/3XFIa/index.html no seu browser, transfira o controlador para o seu macOS.

C2. Clique duas vezes no ficheiro que transferiu para iniciar o instalador da aplicação.

C3. Arraste o ícone da aplicação macOS InstantView para o ícone Applications (Aplicações). (Certifique-se de que arraста o ícone da aplicação 'macOS InstantView' para o ícone 'Applications' (Aplicações) dentro da janela 'macOS InstantView'.)

C4. Navegue para a sua pasta Launchpad ou Applications para localizar a aplicação InstantView e clique duas vezes para a lançar.

C5. Clique em Open (Abrir).

C6. Clique em Open System Preferences (Abrir preferências do sistema). Nota: isto deve abrir automaticamente a secção Security and Privacy (Segurança e privacidade), caso contrário pode abrir manualmente as definições Security and Privacy (Segurança e privacidade).

C7. Clique no botão para ativ